

TAMAC Global Managers Fund

11/2012

VERKAUFSPROSPEKT einschließlich Vertragsbedingungen

**BNY Mellon Service
Kapitalanlage-Gesellschaft mbH**



BNY MELLON

Verkaufsbeschränkungen

Dieser Prospekt ist zur Verwendung innerhalb der Bundesrepublik Deutschland geeignet und bestimmt. Außerhalb Deutschlands sollte dieser Prospekt grundsätzlich nicht als Aufforderung oder Angebot zum Erwerb von Investmentanteilen verstanden werden. Anleger, die außerhalb Deutschlands Anteile an diesem Investmentfonds erwerben möchten, sollten sich vergewissern, dass die für den Erwerb von Investmentanteilen geltenden Gesetze und Rechtsvorschriften des betreffenden Landes hierdurch nicht verletzt werden. Die ausgegebenen Anteile dieses Sondervermögens dürfen nur in Ländern zum Kauf angeboten oder verkauft werden, in denen ein solches Angebot oder ein solcher Verkauf zulässig ist. Sofern nicht von der Gesellschaft oder einem von ihr beauftragten Dritten eine Erlaubnis zum öffentlichen Vertrieb seitens der örtlichen Aufsichtsbehörden erlangt wurde und der Gesellschaft vorliegt, handelt es sich bei diesem Prospekt nicht um ein öffentliches Angebot zum Erwerb von Investmentanteilen bzw. darf dieser Prospekt nicht zum Zwecke eines solchen öffentlichen Angebots verwendet werden.

Die durch diesen Verkaufsprospekt angebotenen Anteile sind aufgrund US-aufsichtsrechtlicher Beschränkungen nicht für den Vertrieb in den Vereinigten Staaten von Amerika (welcher Begriff auch die Bundesstaaten, Territorien und Besitzungen der Vereinigten Staaten sowie den District of Columbia umfasst) oder an bzw. zugunsten von US-Personen, wie in Regulation S unter dem Securities Act von 1933 in der geltenden Fassung definiert, bestimmt. US-Personen sind natürliche Personen, die ihren Wohnsitz in den Vereinigten Staaten von Amerika haben. Außerdem schließt der Begriff der US-Person juristische Personen ein, die gemäß den Gesetzen der Vereinigten Staaten von Amerika gegründet wurden. Dementsprechend werden Anteile in den Vereinigten Staaten von Amerika und an oder für Rechnung von US-Personen weder angeboten noch verkauft. Spätere Übertragungen von Anteilen in die Vereinigten Staaten von Amerika bzw. an US-Personen sind unzulässig.

Dieser Prospekt darf nicht in den Vereinigten Staaten von Amerika verbreitet werden. Die Verteilung dieses Prospekts und das Angebot der Anteile kann auch in anderen Rechtsordnungen Beschränkungen unterworfen sein.

Anleger, die als „Restricted Persons“ im Sinne der US-Regelung No. 2790 der „National Association Security Dealers“ (NASD 2790) anzusehen sind, haben ihre Anlagen in dem Sondervermögen der Verwaltungsgesellschaft unverzüglich anzuzeigen. Für Vertriebszwecke darf dieser Prospekt nur von Personen verwendet werden, die dafür über eine ausdrückliche schriftliche Erlaubnis der Gesellschaft (direkt oder indirekt über entsprechend beauftragte Vertriebsstellen) verfügen.

Erklärungen oder Zusicherungen Dritter, die nicht in diesem Verkaufsprospekt bzw. in den Unterlagen enthalten sind, sind von der Gesellschaft nicht autorisiert.

Der Kauf und Verkauf von Investmentanteilen erfolgt auf der Basis des zurzeit gültigen Verkaufsprospekts, der wesentlichen Anlegerinformationen und der „Allgemeinen Vertragsbedingungen“ in Verbindung mit den „Besonderen Vertragsbedingungen“. Es ist nicht gestattet, von diesem Verkaufsprospekt abweichende Auskünfte oder Erklärungen abzugeben. Jeder Kauf und Verkauf von Anteilen auf der Basis von Auskünften oder Erklärungen, welche nicht in diesem Verkaufsprospekt enthalten sind, erfolgt ausschließlich auf Risiko des Käufers. Dieser Verkaufsprospekt wird ergänzt durch den jeweils letzten Jahresbericht. Wenn der Stichtag des Jahresberichts länger als acht Monate zurückliegt, ist dem Erwerber auch der Halbjahresbericht vor Vertragsschluss anzubieten.

Dem Vertragsverhältnis zwischen Gesellschaft und Anleger sowie den vorvertraglichen Beziehungen wird deutsches Recht zugrunde gelegt. Gemäß § 23 Absatz 2 der „Allgemeinen Vertragsbedingungen“ ist der Sitz der Gesellschaft Gerichtsstand für Streitigkeiten aus dem Vertragsverhältnis, sofern der Anleger keinen allgemeinen Gerichtsstand im Inland hat. Laut § 123 Abs. 1 Investmentgesetz (InvG) sind sämtliche Veröffentlichungen in deutscher Sprache abzufassen oder mit einer deutschen Übersetzung zu versehen. Die Gesellschaft wird ferner die gesamte Kommunikation mit ihren Anlegern in deutscher Sprache führen.

Bei Streitigkeiten in Zusammenhang mit Vorschriften des Investmentgesetzes können Verbraucher die Ombudsstelle des BVI Bundesverband Investment und Asset Management e.V., Unter den Linden 42, Berlin, anrufen. Die weiteren Kontaktdaten sind auf der Homepage des BVI Bundesverband Investment und Asset Management e.V. unter www.bvi.de abrufbar. Das Recht, die Gerichte anzurufen, bleibt davon unberührt.

Bei Streitigkeiten aus der Anwendung der Vorschriften des Bürgerlichen Gesetzbuches betreffend Fernabsatzverträge über Finanzdienstleistungen können sich die Beteiligten auch an die Schlichtungsstelle der Deutschen Bundesbank, Postfach 11 12 32 in 60047 Frankfurt am Main, Tel.: 069/2388-1907 oder -1906 Fax: 069/2388-1919, schlichtung@bundesbank.de, wenden. Das Recht die Gerichte anzurufen, bleibt hiervon unberührt.

Inhalt

<p>Grundlagen..... 7</p> <p>Verkaufsunterlagen 7</p> <p>Vertragsbedingungen..... 7</p> <p>Verwaltungsgesellschaft..... 7</p> <p>Depotbank 8</p> <p>Portfoliomanager 8</p> <p>Sondervermögen 9</p> <p>Anlageziele, Anlagegrundsätze und -grenzen 9</p> <p>Anlagegrundsätze..... 9</p> <p>Anlageinstrumente im Einzelnen 10</p> <p>Wertpapiere 10</p> <p>Geldmarktinstrumente..... 10</p> <p>Anlagegrenzen für Wertpapiere und Geldmarktinstrumente..... 11</p> <p>Bankguthaben 12</p> <p>Investmentanteile 12</p> <p>Anteile an Immobilien-Sondervermögen 12</p> <p>Anteile an Sonstigen Sondervermögen 13</p> <p>Anteile an Sondervermögen mit zusätzlichen Risiken (Hedgefonds-Anteile)..... 13</p> <p>Derivate..... 15</p> <p>Einfacher Ansatz..... 15</p> <p>Optionsgeschäfte 15</p> <p>Swaps 16</p> <p>Swaptions..... 16</p> <p>Credit Default Swaps 16</p> <p>Qualifizierter Ansatz 16</p> <p>Terminkontrakte..... 16</p> <p>Optionsgeschäfte 17</p> <p>Swaps 17</p> <p>Swaptions..... 17</p> <p>Credit Default Swaps 17</p> <p>In Wertpapieren verbriefte</p> <p>Finanzinstrumente 17</p> <p>OTC-Derivatgeschäfte 17</p> <p>Darlehensgeschäfte..... 17</p> <p>Pensionsgeschäfte 18</p> <p>Kreditaufnahme 18</p> <p>Allgemeine Regeln für die Vermögensbewertung 18</p>	<p>An einer Börse zugelassene/in organisiertem Markt gehandelte Vermögensgegenstände. 18</p> <p>Nicht an Börsen notierte oder organisierten Märkten gehandelte Vermögensgegenstände oder Vermögensgegenstände ohne handelbaren Kurs 18</p> <p>Besondere Bewertungsregeln für einzelne Vermögensgegenstände 18</p> <p>Nichtnotierte Schuldverschreibungen und . 18</p> <p>Geldmarktinstrumente..... 18</p> <p>Derivate, Optionsrechte und Terminkontrakte..... 18</p> <p>Bankguthaben, Festgelder, Investmentanteile und Darlehen..... 18</p> <p>Unternehmensbeteiligungen 19</p> <p>Auf ausländische Währung lautende Vermögensgegenstände 19</p> <p>Angaben zur Wertentwicklung 19</p> <p>Risikohinweise..... 20</p> <p>Allgemeines..... 20</p> <p>Mögliches Anlagespektrum 20</p> <p>Marktrisiko..... 20</p> <p>Länder- oder Transferrisiko 20</p> <p>Abwicklungsrisiko 20</p> <p>Liquiditätsrisiko 20</p> <p>Adressenausfallrisiko..... 20</p> <p>Währungsrisiko..... 20</p> <p>Verwahrisiko 20</p> <p>Konzentrationsrisiko 20</p> <p>Inflationsrisiko 21</p> <p>Rechtliches und steuerliches Risiko..... 21</p> <p>Änderung der Anlagepolitik..... 21</p> <p>Änderung der Vertragsbedingungen, Auflösung oder Verschmelzung..... 21</p> <p>Risiko der Rücknahmeaussetzung 21</p> <p>Schlüsselpersonenrisiko 21</p> <p>Risiken in Zusammenhang mit Kreditaufnahmen 21</p> <p>Zinsänderungsrisiko 21</p> <p>Risiken im Zusammenhang mit Derivatgeschäften..... 21</p>
---	--

Risiken im Zusammenhang mit Investmentanteilen	22	Thesaurierung.....	28
Risiken im Zusammenhang mit Anteilen an Immobilien-Sondervermögen	22	Auflösung und Übertragung des Sondervermögens	28
Risiken im Zusammenhang mit Anteilen an Sondervermögen mit zusätzlichen Risiken (Hedgefonds).....	23	Verfahren bei Auflösung eines Sondervermögens	28
Mit der Anlage in Edelmetalle verbundene Risiken	23	Übertragung aller Vermögensgegenstände des Sondervermögens	29
Mit der Anlage in Unternehmensbeteiligungen verbundene Risiken.....	23	Verfahren bei der Übertragung von Sondervermögen	29
Risiken in Zusammenhang mit unverbrieften Darlehensforderungen	23	Kurzangaben über steuerrechtliche Vorschriften.....	29
Erhöhte Volatilität	23	Anteile im Privatvermögen (Steuerinländer) 30	
Profil des typischen Anlegers	24	Zinsen und zinsähnliche Erträge sowie ausländische Dividenden.....	30
Anteile	24	Gewinne aus dem Verkauf inländischer und ausländischer Immobilien nach Ablauf von 10 Jahren seit der Anschaffung	31
Ausgabe und Rücknahme von Anteilen	24	Ausländische Mieterträge und Gewinne aus dem Verkauf ausländischer Immobilien innerhalb von 10 Jahren seit der Anschaffung	31
Ausgabe von Anteilen	24	Gewinne aus der Veräußerung von Wertpapieren, Gewinne aus Termingeschäften und Erträge aus Stillhalterprämien	31
Rücknahme von Anteilen	24	Negative steuerliche Erträge	32
Abrechnung bei Anteilausgabe und -rücknahme.....	25	Substanzauskehrungen	32
Aussetzung der Anteilrücknahme.....	25	Veräußerungsgewinne auf Anlegerebene ...	32
Börsen und Märkte	25	Anteile im Betriebsvermögen (Steuerinländer)	32
Ausgabe- und Rücknahmepreise und Kosten.....	25	Inländische Mieterträge und Zinserträge sowie zinsähnliche Erträge.....	32
Ausgabe- und Rücknahmepreis	25	Ausländische Mieterträge	32
Aussetzung der Errechnung des Ausgabe- und Rücknahmepreises	25	Gewinne aus dem Verkauf inländischer und ausländischer Immobilien.....	32
Ausgabeaufschlag.....	25	Gewinne aus der Veräußerung von Wertpapieren und Gewinne aus Termingeschäften.....	33
Rücknahmeabschlag.....	25	In- und ausländische Dividenden.....	33
Veröffentlichung der Ausgabe- und Rücknahmepreise.....	25	Negative steuerliche Erträge	34
Kosten bei Ausgabe und Rücknahme der Anteile.....	25	Substanzauskehrungen	34
Verwaltungs- und sonstige Kosten	26	Veräußerungsgewinne auf Anlegerebene ...	34
Besonderheiten beim Erwerb von Investmentanteilen	28	Steuerausländer.....	34
Teilfonds	28		
Anteilklassen	28		
Regeln für die Ermittlung und Verwendung der Erträge	28		
Ertragsausgleichsverfahren	28		
Geschäftsjahr und Ertragsverwendung.....	28		

Solidaritätszuschlag	35
Kirchensteuer	35
Sonstige steuerliche Hinweise	35
Ausländische Quellensteuer	35
Gesonderte Feststellung, Außenprüfung	35
Zwischengewinnbesteuerung.....	35
Folgen der Verschmelzung von Sondervermögen	36
Transparente, semitransparente und intransparente Besteuerung	36
EU-Zinsrichtlinie/ Zinsinformationsverordnung	36
Rechtliches und steuerliches Risiko.....	37

Jahres- und Halbjahresberichte / Abschlussprüfer	37
Portfoliomanager	37
Weitere Sondervermögen, die von der Gesellschaft verwaltet werden	37
Belehrung über das Recht des Käufers zum Widerruf nach § 126 InvG (Haustürgeschäfte)	39
Allgemeine Vertragsbedingungen	40
Besondere Vertragsbedingungen	47

Grundlagen

Das Sondervermögen „**TAMAC Global Managers Fund**“ (im Folgenden „Sondervermögen“) ist ein „Sonstiges Sondervermögen“ im Sinne des Investmentgesetzes (InvG). Es wird von der BNY Mellon Service Kapitalanlage-Gesellschaft mbH (im Folgenden „Gesellschaft“) verwaltet.

Die Verwaltung des Sondervermögens besteht vor allem darin, das von den Anlegern bei der Gesellschaft eingelegte Geld unter Beachtung des Grundsatzes der Risikomischung in verschiedenen Vermögensgegenständen gesondert vom Vermögen der Gesellschaft anzulegen. Das Sondervermögen gehört nicht zur Insolvenzmasse der Gesellschaft.

In welchen Vermögensgegenständen die Gesellschaft das Geld anlegen darf und welche Bestimmungen sie dabei zu beachten hat, ergibt sich aus dem InvG und den Vertragsbedingungen, die das Rechtsverhältnis zwischen den Anlegern und der Gesellschaft regeln. Die Vertragsbedingungen umfassen einen Allgemeinen und einen Besonderen Teil („Allgemeine Vertragsbedingungen“ und „Besondere Vertragsbedingungen“). Die Verwendung der Vertragsbedingungen für ein Sondervermögen unterliegt der Genehmigungspflicht der Bundesanstalt für Finanzdienstleistungsaufsicht (BaFin).

Verkaufsunterlagen

Der Verkaufsprospekt, die wesentlichen Anlegerinformationen, die Vertragsbedingungen sowie die aktuellen Jahres- und Halbjahresberichte sind kostenlos bei der Gesellschaft und der Depotbank erhältlich.

Auf Nachfrage bei der Gesellschaft informiert diese den Anleger über die Anlagegrenzen des Risikomanagements des Sondervermögens, die Risikomanagementmethoden und die jüngsten Entwicklungen bei den Risiken und Renditen der wichtigsten Kategorien von Vermögensgegenständen des Sondervermögens. Dies geschieht in der Regel durch elektronische oder postalische Zusendung von Informationsmaterial oder telefonische Auskunftserteilung.

Vertragsbedingungen

Die Vertragsbedingungen sind in diesem Verkaufsprospekt abgedruckt. Die Vertragsbedingungen können von der Gesellschaft geändert werden. Änderungen der Vertragsbedingungen bedürfen der Genehmigung durch die BaFin. Änderungen der Anlagegrundsätze des Sondervermögens bedürfen zusätzlich der Genehmigung durch den Aufsichtsrat der Gesellschaft.

Die vorgesehenen Änderungen werden im elektronischen Bundesanzeiger veröffentlicht. Darüber hinaus werden diese auf der Homepage der Gesell-

schaft unter www.bnymellon.com/kag bekannt gemacht. Wenn die Änderungen Vergütungen und Aufwandserstattungen betreffen, die aus dem Sondervermögen entnommen werden dürfen, oder die Anlagegrundsätze des Sondervermögens oder wesentliche Anlegerrechte, werden die Anleger außerdem über ihre depotführenden Stellen in Papierform oder in elektronischer Form informiert. Diese Information umfasst die wesentlichen Inhalte der geplanten Änderungen, ihre Hintergründe, die Rechte der Anleger in Zusammenhang mit der Änderung sowie einen Hinweis darauf, wo und wie weitere Informationen erlangt werden können. Die Pflicht zur Information der Anleger in Papierform oder in elektronischer Form besteht jedoch nicht in Bezug auf Änderungen der Vertragsbedingungen, mit denen lediglich zwingend erforderliche Anpassungen an die seit dem 1. Juli 2011 geltende Fassung des Investmentgesetzes vorgenommen werden.

Die Änderungen treten frühestens einen Tag nach ihrer Bekanntmachung in Kraft. Änderungen von Regelungen zu den Vergütungen und Aufwandsersstattungen treten frühestens drei Monate nach ihrer Bekanntmachung in Kraft. Die BaFin kann einen früheren Zeitpunkt des In-Kraft-Tretens bestimmen. Änderungen der bisherigen Anlagegrundsätze des Sondervermögens treten ebenfalls frühestens drei Monate nach Bekanntmachung in Kraft und sind nur unter der Bedingung zulässig, dass die Gesellschaft den Anlegern anbietet, ihre Anteile gegen Anteile an Sondervermögen mit vergleichbaren Anlagegrundsätzen kostenlos umzutauschen oder ihre Anteile ohne Rücknahmeabschlag zurückzunehmen.

Verwaltungsgesellschaft

Das Sondervermögen wird von der am 2. Oktober 2001 gegründeten BNY Mellon Service Kapitalanlage-Gesellschaft mbH mit Sitz in Frankfurt am Main verwaltet.

Die Gesellschaft ist eine Kapitalanlagegesellschaft im Sinne des deutschen Investmentgesetzes (InvG). Sie hat die Rechtsform einer Gesellschaft mit beschränkter Haftung (GmbH).

Gegenstand ihrer Tätigkeit ist die Verwaltung von Richtlinienkonformen, Gemischten und Sonstigen Sondervermögen, Altersvorsorgevermögen, Sondervermögen mit zusätzlichen Risiken (Hedgefonds) sowie von Spezial-Sondervermögen.

Nähere Angaben über die Geschäftsführung, die Zusammensetzung des Aufsichtsrates und den Gesellschafterkreis sowie über die Höhe des gezeichneten und eingezahlten Kapitals finden Sie am Ende des Verkaufsprospekts.

Depotbank

Das InvG sieht eine Trennung der Verwaltung und der Verwahrung von Sondervermögen vor. Mit der Verwahrung der Vermögensgegenstände des Sondervermögens hat die Gesellschaft ein Kreditinstitut als Depotbank beauftragt.

Die Depotbank verwahrt die Vermögensgegenstände in Sperrdepots bzw. auf Sperrkonten. Sie hat insbesondere dafür zu sorgen, dass die Ausgabe und die Rücknahme von Anteilen und die Berechnung des Wertes der Anteile den Vorschriften des InvG und den Vertragsbedingungen entsprechen. Weiterhin hat sie darauf zu achten, dass bei den für das Sondervermögen getätigten Geschäften der Gegenwert innerhalb der üblichen Fristen in ihre Verwahrung gelangt und die Erträge des Sondervermögens gemäß den Vorschriften des InvG und den Vertragsbedingungen verwendet werden. Sie hat darüber hinaus zu prüfen, ob die Anlage von Vermögensgegenständen auf Sperrkonten oder in Sperrdepots eines anderen Kreditinstitutes, einer Wertpapierfirma oder eines anderen Verwahrers mit dem InvG und den Vertragsbedingungen vereinbar ist. Wenn dies der Fall ist, hat sie ihre Zustimmung zu der Anlage zu erteilen.

Die Depotbank ist grundsätzlich für alle Vermögensgegenstände, die von ihr oder mit ihrer Zustimmung von einer anderen Stelle verwahrt werden, verantwortlich und haftet im Falle des Verlustes. Wenn jedoch Wertpapiere im Ausland verwahrt werden und es sich beim dortigen Verwahrer nicht um die Clearstream Banking AG oder eine eigene ausländische Geschäftsstelle der Depotbank handelt, beschränkt sich die Haftung der Depotbank auf die sorgfältige Auswahl und Unterweisung des ausländischen Verwahrers, sowie die regelmäßige Überwachung der Einhaltung der Auswahlkriterien.

Der Wert des Sondervermögens sowie der Wert der Anteile werden von der Gesellschaft unter Kontrolle der Depotbank ermittelt.

Für das Sondervermögen hat die The Bank of New York Mellon, SA/NV, Asset Servicing Niederlassung Frankfurt am Main, MesseTurm, Friedrich-Ebert-Anlage 49, 60327 Frankfurt am Main das Amt der Depotbank übernommen. The Bank of New York Mellon SA/NV ist eine in Belgien zugelassene und von der dortigen Finanzaufsicht NBB – National Bank of Belgium – beaufsichtigte Bank. Das deutsche Depotbank- und Verwahrgeschäft und die damit verbundenen Serviceleistungen werden von der deutschen Niederlassung, der The Bank of New York Mellon SA/NV, Asset Servicing, Niederlassung Frankfurt am Main, erbracht. Diese Niederlassung unterliegt der Aufsicht der BaFin.

Portfoliomanager

Die Gesellschaft hat die Thomé Asset Management & Asset Controlling (TAMAC) mit Sitz in The Stables, Druids Lodge, Salisbury, SP3 4UN, United Kingdom mit der Portfolioverwaltung beauftragt.

TAMAC unterliegt der Aufsicht der Financial Service Authority (FSA).

Sondervermögen

Das Sondervermögen wurde am 12. 11. 2008 für unbestimmte Dauer aufgelegt. Die Anleger sind an den Vermögensgegenständen des Sondervermögens entsprechend der Anzahl ihrer Anteile als Miteigentümer nach Bruchteilen beteiligt.

TAMAC Global Managers Fund

Auflegung:	12.11.2008
Geschäftsjahr:	01.07. – 30.06.
WKN:	A0NJGS
ISIN:	DE000A0NJGS1
Ertragsverwendung:	Keine; Erträge verbleiben im Fonds
Verwaltungsvergütung	bis zu 0,30 Prozent p.a. vom Fondsvermögen, mindestens jedoch € 40.000,- p.a.; derzeit 0,30 Prozent p.a. vom Fondsvermögen, mindestens jedoch € 40.000,- p.a.;
Vergütung des Portfoliomanagers	bis zu 0,50 Prozent p.a. vom Fondsvermögen, zzgl. einer erfolgsabhängigen Vergütung*; derzeit 0,50 Prozent p.a. vom Fondsvermögen, zzgl. einer erfolgsabhängigen Vergütung*;
Depotbankvergütung:	bis zu 0,05 Prozent p.a. vom Fondsvermögen, mindestens jedoch € 15.000,- p.a.; derzeit 0,05 Prozent p.a. vom Fondsvermögen, mindestens jedoch € 15.000,- p.a.;
Ausgabeaufschlag:	bis zu 5 Prozent; wird zzt. nicht erhoben
Rücknahmeabschlag	Wird nicht erhoben
Stückelung	€ 100,-

* In Höhe von bis zu 10 Prozent des Betrages, um den die Wertentwicklung des Fonds im Kalenderquartal die Performance des EONIA-Geldmarktsatzes übersteigt. Die erfolgsabhängige Vergütung unterliegt dem High-Watermark-Prinzip. Ein Reset der High-Water-Mark kann nach Ablauf des dritten Geschäftsjahres und danach alle 3 Jahre erfolgen.

Anlageziele, Anlagegrundsätze und -grenzen

Das Ziel der Anlagepolitik ist es, einen langfristig attraktiven und risikoadjustierten Ertrag in Euro zu erwirtschaften. Zur Verwirklichung dieses Ziels wird die Gesellschaft für das Sondervermögen nur in solche in- und ausländischen Vermögensgegenstände (z. B. Investmentanteile, Geldmarktinstrumente) von Ausstellern bzw. Schuldern mit guter Bonität und in Bankguthaben investieren, die Ertrag und/oder Wachstum erwarten lassen

Das Sondervermögen investiert vorwiegend in Aktien, fest- und variabel verzinsliche Wertpapiere oder Zertifikate sowie in Investmentanteile. Dabei achten wir stets auf eine breite Streuung des Risikos. Dennoch muss entsprechend der jeweiligen Marktsituation mit stärkeren Anteilpreisschwankungen gerechnet werden.

Bei der Auswahl der Anlagewerte stehen die Aspekte Wachstum und Liquidität im Vordergrund der Überlegungen.

Bei sämtlichen Anlagen in Wertpapieren und Geldmarktinstrumenten ist jedoch zu berücksichtigen, dass trotz sorgfältiger Auswahl der Vermögensgegenstände nicht ausgeschlossen werden kann, dass Verluste infolge Vermögensverfalls der Aussteller oder aufgrund von Kursverlusten eintreten. Werden Anlagen an den Auslandsmärkten außerhalb der Euroländer getätigt, so können negative Veränderungen der Devisenkurse, aber auch Gesetzesänderungen hinsichtlich des Devisentransfers, das Anlageergebnis beeinträchtigen.

Die Gesellschaft ist bestrebt, unter Anwendung modernster Analysemethoden die Risiken der Anlage in den Vermögensgegenständen zu minimieren und die Chancen zu erhöhen.

Es kann keine Zusicherung gemacht werden, dass die Ziele der Anlagepolitik erreicht werden.

Anlagegrundsätze

Anlagegrundsätze

Die Gesellschaft darf für das Sondervermögen folgende Vermögensgegenstände erwerben:

1. Wertpapiere gemäß § 47 InvG,
2. Geldmarktinstrumente gemäß § 48 InvG,
3. Bankguthaben gemäß § 49 InvG,
- 4a. Investmentanteile gemäß § 50 InvG;
- 4b. Anteile an Publikumssondervermögen nach Maßgabe der §§ 66 bis 82 InvG, Anteile an ausländischen Investmentvermögen, die hinsichtlich der Anlagepolitik Anforderungen unterliegen, die denen nach §§ 66 bis 82 InvG vergleichbar sind (im Folgenden als „Anteile an Immobilien-Sondervermögen“ oder „Immobilien-Sondervermögen“ bezeichnet);
- 4c. Anteile an Publikumssondervermögen nach Maßgabe der §§ 83 bis 86 InvG, Anteile an ausländischen Investmentvermögen, die hinsichtlich der Anlagepolitik Anforderungen unterliegen, die denen nach

§§ 83 bis 86 InvG vergleichbar sind und Aktien von Investmentaktiengesellschaften deren Satzung eine den §§ 83 bis 86 InvG vergleichbare Anlagepolitik vorsieht (im Folgenden als „Anteile an Gemischten Sondervermögen“ oder „Gemischte Sondervermögen“ bezeichnet);

- 4d. Anteile an Publikumssondervermögen nach Maßgabe der §§ 90g bis 90k InvG, Anteile an ausländischen Investmentvermögen, die hinsichtlich der Anlagepolitik Anforderungen unterliegen, die denen nach § 112 InvG vergleichbar sind und Aktien von Investmentaktiengesellschaften, deren Satzung eine den §§ 90g bis 90k InvG vergleichbare Anlageform vorsieht, sowie Anteile an vergleichbaren ausländischen Investmentvermögen, soweit diese Sondervermögen oder die Investmentaktiengesellschaft ihre Mittel nicht selbst in andere Investmentvermögen anlegen (im Folgenden als „Anteile an Sonstigen Sondervermögen“ oder „Sonstige Sondervermögen“ bezeichnet) sowie
- 4e. Anteile an Sondervermögen mit zusätzlichen Risiken nach Maßgabe des § 112 InvG, Anteile an ausländischen Investmentvermögen, die hinsichtlich der Anlagepolitik Anforderungen unterliegen, die denen nach § 112 InvG vergleichbar sind und Aktien von Investmentaktiengesellschaften deren Satzung eine dem § 112 InvG vergleichbare Anlageform vorsieht, sowie Anteile an vergleichbaren ausländischen Investmentvermögen, soweit diese Sondervermögen oder die Investmentaktiengesellschaft ihre Mittel nicht selbst in andere Investmentvermögen anlegen (im Folgenden als „Anteile an Sondervermögen mit zusätzlichen Risiken“ oder „Sondervermögen mit zusätzlichen Risiken“ bezeichnet),
5. Derivate gemäß § 2 Absatz 4 Nr. 3 InvG,
6. Sonstige Anlageinstrumente gemäß § 52 InvG,
7. Edelmetalle,
8. unverbriefte Darlehensforderungen,
9. Unternehmensbeteiligungen, wenn der Verkehrswert dieser Beteiligung ermittelt werden kann.

Anlageinstrumente im Einzelnen

Wertpapiere

Die Gesellschaft darf insgesamt bis zu 100 Prozent des Wertes des Sondervermögens in Wertpapieren anlegen.

Die Gesellschaft darf für Rechnung des Sondervermögens Wertpapiere in- und ausländischer Aussteller erwerben,

1. wenn sie an einer Börse in einem Mitgliedstaat der Europäischen Union oder in einem anderen Vertragsstaat des Abkommens über den Europäischen Wirtschaftsraum zum Handel zugelassen oder in diesen einbezogen sind,
2. wenn sie an einer der von der Bundesanstalt für Finanzdienstleistungsaufsicht zugelassenen Börsen zum Handel zugelassen oder an einer von der Bundesanstalt für Finanzdienstleistungsaufsicht zugelassenen oder organisierten Märkte zugelassen oder in diesen einbezogen sind.

Wertpapiere aus Neuemissionen dürfen erworben werden, wenn nach ihren Ausgabebedingungen die Zulassung zu einer der unter 1. und 2. genannten Börsen oder organisierten Märkte beantragt werden muss und die Zulassung oder Einbeziehung innerhalb eines Jahres nach Ausgabe erfolgt. Zusätzlich sind die Voraussetzungen des § 47 Absatz 1 Satz 2 InvG zu erfüllen.

Außerdem dürfen Wertpapiere auch in Form von Aktien erworben werden, die dem Sondervermögen bei einer Kapitalerhöhung aus Gesellschaftsmitteln zustehen, in Form von Anteilen an geschlossenen Fonds, die die in § 47 Absatz 1 Nr. 7 InvG oder in Form von Finanzinstrumenten, die die in § 47 Absatz 1 Nr. 8 InvG genannten Kriterien erfüllen oder in Ausübung von Bezugsrechten, die zum Sondervermögen gehören.

Als Wertpapiere gelten auch Bezugsrechte, sofern sich die Wertpapiere, aus denen die Bezugsrechte herrühren, im Sondervermögen befinden können.

Geldmarktinstrumente

Die Gesellschaft darf insgesamt bis zu 100 Prozent des Wertes des Sondervermögens in Geldmarktinstrumenten anlegen.

Geldmarktinstrumente sind Instrumente, die üblicherweise auf dem Geldmarkt gehandelt werden sowie verzinsliche Wertpapiere, die zum Zeitpunkt ihres Erwerbs für das Sondervermögen eine Laufzeit bzw. Restlaufzeit von höchstens 397 Tagen haben. Sofern eine Laufzeit länger als 397 Tagen ist, muss ihre Verzinsung regelmäßig, mindestens einmal in 397 Tagen, marktgerecht angepasst werden. Geldmarktinstrumente sind auch Instrumente, deren Risikoprofil solcher Wertpapiere entspricht.

Für das Sondervermögen dürfen Geldmarktinstrumente erworben werden,

1. wenn sie an einer Börse in einem Mitgliedstaat der Europäischen Union oder in einem anderen Vertragsstaat des Abkommens über den Europäischen Wirtschaftsraum zum Handel zugelassen oder dort in einem anderen organisierten Markt zugelassen oder in diesen einbezogen sind,
2. wenn sie an einer von der Bundesanstalt für Finanzdienstleistungsaufsicht zugelassenen Börse zum Handel zugelassen oder an einem der von der Bundesanstalt zugelassenen organisierten Märkte zugelassen oder in diesen einbezogen sind,
3. wenn sie von den Europäischen Gemeinschaften, dem Bund, einem Sondervermögen des Bundes, einem Land, einem anderen Mitgliedstaat der Europäischen Union oder einem anderen zentralstaatlichen, regionalen oder lokalen Gebietskörperschaft oder der Zentralbank eines Mitgliedstaats der Europäischen Union, der Europäischen Zentralbank oder der Europäischen Investitionsbank, einem Drittstaat oder, sofern dieser ein Bundesstaat ist, einem Gliedstaat dieses Bundesstaates oder von einer internationalen öffentlich-rechtlichen Einrichtung, der mindestens ein Mitglied der Europäischen Union angehört, begeben oder garantiert werden,
4. wenn sie von einem Unternehmen begeben werden, dessen Wertpapiere auf den unter Nummer 1 und 2 bezeichneten Märkten gehandelt werden,
5. wenn sie von einem Kreditinstitut, das nach dem Europäischen Gemeinschaftsrecht festgelegten Kriterien einer Aufsicht unterstellt ist, oder einem Kreditinstitut, das Aufsichtsbestimmungen, die nach Auffassung der Bundesanstalt für Finanzdienstleistungsaufsicht denjenigen des Gemeinschaftsrechts gleichwertig sind, unterliegt und diese einhält, begeben oder garantiert werden,
6. wenn sie von anderen Emittenten begeben werden und es sich bei dem jeweiligen Emittenten handelt

a) um ein Unternehmen mit Eigenkapital von mindestens € 10 Mio., das seinen Jahresabschluss nach den Vorschriften der Vierten Richtlinie 78/660/EWG des Rates vom 25.07.1978 über den Jahresabschluss von Gesellschaften bestimmter Rechtsformen, zuletzt geändert durch die Richtlinie 2003/51/EG des Europäischen Parlaments und des Rates vom 18.07.2003 erstellt und veröffentlicht,

b) um einen Rechtsträger, der innerhalb einer eine oder mehrere börsennotierte Gesellschaften umfassenden Unternehmensgruppe für die Finanzierung dieser Gruppe zuständig ist, oder

c) um einen Rechtsträger, der die wertpapiermäßige Unterlegung von Verbindlichkeiten durch Nutzung einer von der Bank eingeräumten Kreditlinie finanzieren soll. Für die wertpapiermäßige Unterlegung und die von einer Bank eingeräumten Kredite gilt Artikel 7 der Richtlinie 2007/16/EG.

Sämtliche genannte Geldmarktinstrumente dürfen nur erworben werden, wenn sie die Voraussetzungen des Artikel 4 Absatz 1 und 2 der Richtlinie 2007/16/EG erfüllen. Für Geldmarktinstrumente im Sinne des Absatzes 1 Nr. 1 und 2 gilt grundsätzlich Artikel 4 Absatz 3 der Richtlinie 2007/16/EG.

Für Geldmarktinstrumente im Sinne des Absatzes 1 Nr. 3 und Nr. 6 müssen ein ausreichender Einlagen- und Anlegerschutz bestehen, z.B. in Form eines Investmentgrade-Ratings und zusätzliche die Kriterien des Artikel 5 der Richtlinie 2007/16/EG erfüllt sein. Als „Investmentgrade“ bezeichnet man eine Benotung mit „BBB“ bzw. „Baa“ oder besser im Rahmen der Kreditwürdigkeitsprüfung durch eine Rating-Agentur.

Für den Erwerb von Geldmarktinstrumenten, die von einer regionalen oder lokalen Gebietskörperschaft eines Mitgliedstaates der Europäischen Union oder von einer internationalen öffentlich-rechtlichen Einrichtung im Sinne des Absatzes 1 Nr. 3 begeben werden, aber weder von diesem Mitgliedstaat oder, wenn dieser ein Bundesstaat ist, einem Gliedstaat dieses Bundesstaates garantiert werden, und für den Erwerb von Geldmarktinstrumenten nach Absatz 1 Nr. 4 und 6 gilt Artikel 5 Absatz 2 der Richtlinie 2007/16/EG; für den Erwerb aller anderen Geldmarktinstrumente nach Absatz 1 Nr. 3 außer Geldmarktinstrumenten, die von der Europäischen Zentralbank oder der Zentralbank eines Mitgliedstaates der Europäischen Union begeben oder garantiert wurden, gilt Artikel 5 Absatz 4 der Richtlinie 2007/16/EG. Für den Erwerb von Geldmarktinstrumenten nach Absatz 1 Nr. 5 gelten Artikel 5 Absatz 3 und, wenn es sich um Geldmarktinstrumente handelt, die von einem Kreditinstitut, das Aufsichtsbestimmungen, die nach Auffassung der Bundesanstalt denjenigen des Europäischen Gemeinschaftsrechts gleichwertig sind, unterliegt und diese einhält, begeben oder garantiert werden, Artikel 6 der Richtlinie 2007/16/EG.

Anlagegrenzen für Wertpapiere und Geldmarktinstrumente

Bis zu 10 Prozent des Wertes des Sondervermögens darf die Gesellschaft insgesamt anlegen in

- Wertpapieren, die nicht zum Handel an einer Börse zugelassen oder an einem anderen organisierten Markt zugelassen oder in diesen einbezogen sind, im Übrigen jedoch Kriterien des § 52 Absatz 1 Nr. 1 InvG erfüllen,
- Geldmarktinstrumenten von Ausstellern, die nicht den Anforderungen des § 48 genügen, sofern die Geldmarktinstrumente die Voraussetzungen des § 52 Absatz 1 Nr. 2 InvG erfüllen,
- Aktien aus Neuemissionen, deren geplante Zulassung noch nicht erfolgt ist,
- Schuldscheindarlehen, die nach dem Erwerb für das Sondervermögen mindestens zweimal abgetreten werden können und gewährt wurden:
 - a) dem Bund, einem Sondervermögen des Bundes, einem Land, den Europäischen Gemeinschaften oder einem Staat, der Mitglied der Organisation für wirtschaftliche Zusammenarbeit und Entwicklung ist,
 - b) einer anderen inländischen Gebietskörperschaft oder einer Regionalregierung oder örtlichen Gebietskörperschaft eines anderen Mitgliedstaats der Europäischen Union oder eines anderen Vertragsstaats des Abkommens über den Europäischen Wirtschaftsraum, für die nach Artikel 44 der Richtlinie 2000/12/EG des Europäischen Parlaments und des Rates vom 20.03.2000 über die Aufnahme und Ausübung der Tätigkeit der Kreditinstitute die Gewichtung Null bekannt gegeben worden ist,
 - c) sonstigen Körperschaften oder Anstalten des öffentlichen Rechts mit Sitz im Inland oder in einem anderen Mitgliedstaat der Europäischen Union oder einem anderen Vertragsstaat des Abkommens über den Europäischen Wirtschaftsraum,
 - d) Unternehmen, die Wertpapiere ausgegeben haben, die an einem organisierten Markt im Sinne des § 2 Absatz 5 des Wertpapierhandelsgesetzes zum Handel zugelassen sind oder die an einem anderen organisierten Markt, der die wesentlichen Anforderungen an geregelte Märkte im Sinne der in § 52 Absatz 1 Nr. 4 d) InvG genannten Richtlinien erfüllt, zum Handel zugelassen sind oder,
 - e) anderen Schuldner, sofern eine der in Buchstabe a) bis c) bezeichneten Stellen

den die Gewährleistung für die Verzinsung und Rückzahlung übernommen hat.

Bankguthaben

Bis zu 100 Prozent des Wertes des Sondervermögens dürfen in Bankguthaben angelegt werden, die eine Laufzeit von höchstens zwölf Monaten haben. Diese Guthaben sind auf Sperrkonten bei einem Kreditinstitut mit Sitz in einem Mitgliedstaat der Europäischen Union oder des Abkommens über den Europäischen Wirtschaftsraum zu unterhalten. Nach Maßgabe der „Allgemeinen Vertragsbedingungen“ können sie auch bei einem Kreditinstitut mit Sitz in einem Drittstaat unterhalten werden.

Investmentanteile

Die Gesellschaft darf bis zu 100 Prozent des Wertes des Sondervermögens in Anteile an anderen Investmentvermögen investieren (Zielfonds). Die Anleger der Zielfonds müssen das Recht zur Rückgabe der Anteile haben. Es dürfen Anteile an folgenden Arten von Zielfonds erworben werden:

Anteile an Richtlinienkonformen, Gemischten und Sonstigen Sondervermögen

Für das Sondervermögen dürfen Anteile an in- und ausländischen richtlinienkonformen Investmentvermögen erworben werden. Bei den inländischen richtlinienkonformen Fonds kann es sich um Sondervermögen oder um Investment-Aktiengesellschaften handeln. Außerdem dürfen auch Anteile an nicht-richtlinienkonformen in- und ausländischen Investmentvermögen erworben werden, sofern deren Anlagestrategien den Anforderungen der EU-Fondsrichtlinie 85/611/EWG entsprechen und sie einer wirksamen öffentlichen Aufsicht unterstehen. Die Investmentvermögen dürfen ihrerseits nach ihren Vertragsbedingungen oder ihrer Satzung höchstens bis zu 10 Prozent in Anteile an anderen Investmentvermögen investieren. Es muss sich um Publikumsfonds handeln, d. h. die Anteile müssen dem Publikum ohne eine Begrenzung der Zahl der Anteile angeboten werden.

Des Weiteren darf die Gesellschaft für das Sondervermögen Anteile an Gemischten Sondervermögen gemäß § 83 InvG sowie an anderen Sonstigen Sondervermögen gemäß § 90g InvG erwerben. Es dürfen auch Anteile an entsprechenden Investment-Aktiengesellschaften oder ausländischen Investmentvermögen erworben werden. Hierbei muss es sich ebenfalls stets um Publikumsfonds handeln.

Anteile an Immobilien-Sondervermögen

Die Gesellschaft darf für Rechnung des Sondervermögens auch bis zu 100 Prozent des Wertes des Sondervermögens in Anteile an Immobilien-Sondervermögen erwerben, deren Vertragsbedingungen Investitionen in folgende Immobilien vorse-

hen: Mietwohngrundstücke, Geschäftsgrundstücke, gemischt genutzte Grundstücke, Grundstücke im Zustand der Bebauung, unbebaute Grundstücke und andere Grundstücke; Erbbaurechte, Beteiligungen an Immobiliengesellschaften sowie Rechte in der Form des Wohnungseigentums, Teileigentums, Wohnungserbbaurechts und Teilerbbaurechts.

Bei den Immobilien-Sondervermögen muss es sich um Publikumsfonds handeln, das heißt die Anteile müssen dem Publikum ohne eine Begrenzung der Zahl der Anteile angeboten werden und die Anleger müssen das Recht zur Rückgabe haben.

Die Gesellschaft darf bis zu 100 Prozent des Wertes des Sondervermögens in Anteile an Immobilien-Sondervermögen investieren, und auch mehr als 25 Prozent aller ausgegebenen Anteile eines Immobilien-Sondervermögens erwerben.

Anteile an Sonstigen Sondervermögen

Die Gesellschaft darf bis zu 30 Prozent des Wertes des Sondervermögens in alle Arten von Anteilen an Sonstigen Sondervermögen nach dem InvG erwerben, eine gesonderte geographische, thematische oder strategische Ausrichtung ist nicht erforderlich. Bei der Auswahl erwerbbarer Anteile an Sonstigen Sondervermögen richtet sich die Gesellschaft nach deren Anlagebestimmungen und/oder deren aktuellen Halbjahres- bzw. Jahresberichten. Der Einsatz von Derivaten in erwerbbar Sonstigen Investmentvermögen kann unbeschränkt erfolgen.

Es dürfen auch Anteile an vergleichbaren ausländischen Investmentvermögen, Aktien von Investmentgesellschaften, deren Satzung eine einem Sonstigen Sondervermögen vergleichbare Anlageform vorsieht sowie vergleichbare ausländische Investmentvermögen erworben werden.

Ausländische Investmentvermögen dürfen nur erworben werden, wenn deren Vermögensgegenstände von einer Depotbank oder einem Prime Broker verwahrt werden oder die Funktion der Depotbank von einer anderen vergleichbaren Einrichtung wahrgenommen werden.

In ausländische Investmentvermögen aus Staaten, die bei der Bekämpfung der Geldwäsche nicht im Sinne internationaler Vereinbarung kooperieren, darf die Gesellschaft nicht investieren.

Es darf auch nicht in mehr als zwei Sonstige Zielfonds vom gleichen Emittenten oder Fondsmanager investiert werden.

Zusammen mit Anteilen an Sondervermögen mit zusätzlichen Risiken im Sinne des § 112 InvG dürfen in Anteile an Sonstigen Sondervermögen nur maximal 30 Prozent des Wertes des Sondervermögens angelegt werden.

In den erwerbbar Sonstigen Sondervermögen dürfen für gemeinschaftliche Rechnung der Anleger kurzfristige Kredite nur bis zur Höhe von 20 Prozent des Wertes dieses Sonstigen Investmentvermögens nur aufgenommen werden, wenn die Bedingungen der Kreditaufnahme marktüblich sind und dies in den Vertragsbedingungen dieses Sonstigen Investmentvermögens vorgesehen ist.

Die erwerbbar Sonstiges Sondervermögen dürfen keine Vermögensgegenstände verkaufen, die im Zeitpunkt des Geschäftsabschlusses nicht zum Investmentvermögen gehören (Leerverkaufsverbot).

Bei den Sonstigen Sondervermögen muss es sich um Publikumsfonds handeln, das heißt die Anteile müssen dem Publikum ohne eine Begrenzung der Zahl der Anteile angeboten werden und die Anleger müssen das Recht zur Rückgabe haben.

Anteile an Sondervermögen mit zusätzlichen Risiken (Hedgefonds-Anteile)

Die Gesellschaft darf in Anteile an Sondervermögen mit zusätzlichen Risiken bis zu 30 Prozent des Wertes des Sondervermögens investieren, soweit dieser ihre Mittel nicht selbst in andere Investmentvermögen anlegen.

Inländische Zielfonds dürfen in einen weiten Katalog von Vermögensgegenständen investieren, der neben den für herkömmliche Sondervermögen zulässigen Anlagen auch Unternehmensbeteiligungen und stille Beteiligungen, deren Verkehrswert ermittelt werden kann, sowie Edelmetalle und Warenterminkontrakte enthält.

Anteile ausländischer Zielfonds dürfen nur erworben werden, wenn deren Vermögensgegenstände von einer Depotbank oder von einem Primebroker verwahrt werden oder die Funktionen der Depotbank von einer anderen vergleichbaren Einrichtung wahrgenommen werden. Die Gesellschaft darf nicht in mehr als zwei Sondervermögen mit zusätzlichen Risiken vom gleichen Emittenten oder Fondsmanager und nicht in andere ausländische Zielfonds aus Staaten investieren, die bei der Bekämpfung der Geldwäsche nicht im Sinne internationaler Vereinbarungen kooperieren, im Übrigen bestehen keine Beschränkungen hinsichtlich des Sitzstaates der sie emittierenden Investmentgesellschaft. Im oben genannten Umfang können aber insbesondere Anteile ausländischer nicht beaufsichtigter Investmentvermögen erworben werden, wobei es sich bei diesen Zielfonds um Investmentvermögen handelt, die hinsichtlich ihrer Anlagepolitik Anforderungen unterliegen, die denen für inländische Hedgefonds nach § 112 vergleichbar sind, die aber möglicherweise keiner mit diesem Gesetz vergleichbaren Aufsicht unterliegen.

Zielfonds sind dadurch charakterisiert, dass ihre Vertragsbedingungen mindestens eine der folgenden beiden Bedingungen vorsehen:

- Eine Steigerung des Investitionsgrades durch grundsätzlich unbeschränkte Kreditaufnahme für Rechnung der Anleger oder durch den Einsatz von Derivaten (Leverage);
- Der Verkauf von Vermögensgegenständen für gemeinschaftliche Rechnung der Anleger, die im Zeitpunkt des Geschäftsabschlusses nicht zum Sondervermögen gehören (Leerverkauf).

Anders als herkömmliche Sondervermögen dürfen inländische Ziel-Hedgefonds einzelne Aufgaben der Depotbank auch einer anderen Einrichtung, einem so genannten „Prime Broker“ übertragen.

Ausländische Zielfonds, in die die Gesellschaft für Rechnung des Sondervermögens investiert, müssen hinsichtlich ihrer Anlagepolitik Anforderungen unterliegen, die denen der inländischen Zielfonds vergleichbar sind. Zielfonds, die als „Master-Feeder-Fonds“ aufgelegt werden, gelten als ein Investmentvermögen. Die ausländischen Zielfonds können auch niedrig oder nicht regulierte Fonds sein, die nur einer begrenzten Anzahl von Anlegern oder nur institutionellen Anlegern angeboten werden.

Die Auswahl der Sondervermögen erfolgt in der Regel anhand der Strategie des Zielfonds. Die in- oder ausländischen Sondervermögen mit zusätzlichen Risiken können unter anderem folgende Anlagestrategien verfolgen:

- **Distressed Securities:** Für diese Strategie werden Aktien, Anleihen oder andere Emissionen von Unternehmen erworben, die sich in der Regel in operationalen oder finanziellen Schwierigkeiten, im Insolvenzverfahren oder in einer längeren Restrukturierungsphase befinden, um von etwaigen positiven Entwicklungen überproportional profitieren zu können;
- **Makroökonomisch:** Bei der Makroökonomischen Strategie werden Entwicklungen in der Wirtschaft und Politik analysiert, um daraus mögliche Auswirkungen auf die Finanzmärkte zu erkennen und entsprechend der Analyse in die diesen Märkten zugrunde liegenden Vermögensgegenstände zu investieren;
- **Long/Short Strategie:** Durch die Long/Short-Strategie werden Long-Positionen in Vermögensgegenständen oder Derivaten mit Leerverkäufen von anderen Vermögensgegenständen bzw. Derivaten kombiniert;
- **Relative Value:** Diese Strategie versucht, unterschiedliche Bewertungen zwischen einzelnen Vermögensgegenständen zu nutzen, indem sie auf den relativen Wert eines Ver-

mögensgegenstandes zu einem anderen Vermögensgegenstand oder zu den gleichen Vermögensgegenständen in einem anderen Markt abstellen.

Die in- oder ausländischen Sondervermögen mit zusätzlichen Risiken können im jeweils zulässigen Umfang im Rahmen ihrer Anlagestrategie zur Steigerung des Investitionsgrades Kredite aufnehmen oder Derivate einsetzen und Leerverkäufe durchführen. Die in- oder ausländischen Sondervermögen mit zusätzlichen Risiken unterliegen keinen Beschränkungen hinsichtlich der Anlage ihrer Mittel in Bankguthaben und Geldmarktinstrumenten.

Die Zielfonds dürfen entsprechend ihren Regularien ihr Vermögen in Wertpapieren, liquiden Mitteln unterschiedlicher Währungen und in Warenterminkontrakten anlegen sowie Techniken (wie z.B. Leerverkäufe, Schreiben von Derivaten) und Instrumente einschließlich derivative Finanzinstrumente (wie z.B. Optionen, Swaps, Futures und Terminkontrakte) einsetzen. Die Zielfonds müssen in ihrer Kreditaufnahme und im Umfang, in welchem sie Leerverkäufe tätigen dürfen, grundsätzlich nicht beschränkt sein.

Die verantwortlichen Geschäftsführer und Manager der Zielfonds, die ausgewählt werden, haben in der Regel eine umfassende Fachausbildung absolviert und verfügen über eine mehrjährige Erfahrung in ihrer Tätigkeit.

Es wird ausdrücklich darauf hingewiesen, dass insbesondere die Märkte für Terminkontrakte und Optionen, in welche die Zielfonds investieren können, ausgesprochen volatil sind. Das Risiko, im Zusammenhang mit diesen Märkten und/oder Leerverkäufen einen Verlust zu erleiden, ist daher sehr hoch.

Den Zielfonds wird in der Regel von deren Verwaltungsgesellschaft ebenso wie dem Sondervermögen eine Verwaltungsvergütung belastet. Soweit der erworbene Zielfonds von der Gesellschaft selbst oder einer anderen Gesellschaft, mit der sie durch eine wesentliche unmittelbare oder mittelbare Beteiligung verbunden ist, verwaltet wird, werden dafür dem entsprechenden Teilfonds von der Gesellschaft keine Ausgabeaufschläge und Rücknahmeabschläge belastet. Soweit das Sondervermögen jedoch in Zielfonds anlegt, die von anderen Gesellschaften aufgelegt und/oder verwaltet werden, sind gegebenenfalls der jeweilige Ausgabeaufschlag bzw. eventuelle Rücknahmegebühren zu berücksichtigen. Weiterhin ist zu berücksichtigen, dass Kosten für das Management und die Verwaltung der Zielfonds, die Depotbankvergütung, die Kosten der Wirtschaftsprüfer, Steuern sowie sonstige Kosten und Gebühren der Zielfonds auf das Fondsvermögen dieser Zielfonds anfallen werden und somit eine Mehrfachbelastung mit gleichartigen Kosten auf Ebene des Sondervermögens entstehen kann. Die bei Zielfonds anfallenden Gebühren können höher

sein als bei herkömmlichen Investmentfonds. Die ausgewählten Hedgefonds-Manager sind oftmals mit bis zu 20 Prozent und mehr am erzielten Gewinn beteiligt. Gegebenenfalls erlangte Bestandsprovisionen werden dem Sondervermögen gutgeschrieben.

Die Gesellschaft darf in Anteile an Sonstigen Sondervermögen und Sondervermögen mit zusätzlichen Risiken nach Maßgabe des § 112 Absatz 1 InvG sowie an entsprechenden ausländischen Investmentvermögen nur bis zu 30 Prozent des Wertes des Sondervermögens anlegen.

Derivate

Einfacher Ansatz

Sofern die Gesellschaft zur Messung des Marktrisikos den einfachen Ansatz nutzt, darf sie regelmäßig nur die folgenden Grundformen von Derivaten oder Kombinationen aus diesen Derivaten oder Kombinationen aus anderen Vermögensgegenständen, die für das Sondervermögen erworben werden dürfen, mit diesen Derivaten im Sondervermögen einsetzen:

- a) Terminkontrakte auf Wertpapiere, Geldmarktinstrumente, Finanzindizes im Sinne des Artikels 9 Abs. 1 der Richtlinie 2007/16/EG, Zinssätze, Wechselkurse oder Währungen,
- b) Optionen oder Optionsscheine auf Wertpapiere, Geldmarktinstrumente, Finanzindizes im Sinne des Artikels 9 Abs. 1 der Richtlinie 2007/16/EG, Zinssätze, Wechselkurse oder Währungen und auf Terminkontrakte nach Buchstabe a), wenn
 - eine Ausübung entweder während der gesamten Laufzeit oder zum Ende der Laufzeit möglich ist und
 - der Optionswert ein Bruchteil oder ein Vielfaches der Differenz zwischen Basispreis und Marktpreis des Basiswerts ist und null wird, wenn die Differenz das andere Vorzeichen hat.
- c) Zinsswaps, Währungsswaps oder Zins-Währungsswaps,
- d) Optionen auf Swaps nach Buchstabe c), sofern sie die unter Buchstabe b) beschriebenen Eigenschaften aufweisen (Swaptions),
- e) Credit Default Swaps, sofern sie ausschließlich und nachvollziehbar der Absicherung des Kreditrisikos von genau zuordenbaren Vermögensgegenständen des Sondervermögens dienen,

Die vorstehenden Finanzinstrumente können selbstständiger Vermögensgegenstand sein, aber auch Bestandteil von Vermögensgegenständen.

Andere, komplexere Derivate mit Basiswerten gemäß § 51 Abs. 1 Satz 1 InvG dürfen nur zu einem vernachlässigbaren Anteil eingesetzt werden.

Die Gesellschaft darf für das Sondervermögen Derivatgeschäfte zum Zwecke der Absicherung, der effizienten Portfoliosteuerung und der Erzielung von Zusatzerträgen, d. h. auch zu spekulativen Zwecken, tätigen.

Durch den Einsatz von Derivaten darf das Marktrisiko des Sondervermögens verdoppelt werden. Unter dem Marktrisiko versteht man das Risiko, das sich aus der ungünstigen Entwicklung von Marktpreisen für das Sondervermögen ergibt. Bei der Ermittlung des Marktrisiko potenzials für den Einsatz der Derivate wendet die Gesellschaft den einfachen Ansatz im Sinne der Derivate-Verordnung an.

Bei der Ermittlung des Marktrisiko potenzials für den Einsatz der Derivate wendet die Gesellschaft den **qualifizierten** Ansatz im Sinne der Derivate-Verordnung an.

Terminkontrakte

Die Gesellschaft darf für Rechnung des Sondervermögens im Rahmen der Anlagegrundsätze Terminkontrakte auf für das Sondervermögen erwerbbar Wertpapiere, Geldmarktinstrumente sowie auf Finanzindizes im Sinne des Artikels 9 Abs. 1 der Richtlinie 2007/16/EG, Zinssätze, Wechselkurse oder Währungen abschließen. Terminkontrakte sind für beide Vertragspartner unbedingt verpflichtende Vereinbarungen, zu einem bestimmten Zeitpunkt, dem Fälligkeitsdatum oder innerhalb eines bestimmten Zeitraumes, eine bestimmte Menge eines bestimmten Basiswerts zu einem im Voraus bestimmten Preis zu kaufen bzw. zu verkaufen.

Optionsgeschäfte

Die Gesellschaft darf für Rechnung des Sondervermögens im Rahmen der Anlagegrundsätze am Optionshandel teilnehmen und in diesem Umfang Kaufoptionen und Verkaufsoptionen auf Wertpapiere und Geldmarktinstrumente sowie auf Finanzindizes im Sinne des Artikels 9 Abs. 1 der Richtlinie 2007/16/EG, Zinssätze, Wechselkurse oder Währungen kaufen und verkaufen sowie mit Optionsscheinen handeln. Optionsgeschäfte beinhalten, dass einem Dritten gegen Entgelt (Optionsprämie) das Recht eingeräumt wird, während einer bestimmten Zeit oder am Ende eines bestimmten Zeitraums zu einem von vornherein vereinbarten Preis (Basispreis) die Lieferung oder die Abnahme von Vermögensgegenständen oder die Zahlung eines Differenzbetrags zu verlangen oder auch entsprechende Optionsrechte zu erwerben. Die Optionen oder Optionsscheine müssen eine Ausübung während der gesamten Laufzeit oder zum Ende der Laufzeit

vorsehen. Zudem muss der Optionswert zum Ausübungszeitpunkt ein Bruchteil oder ein Vielfaches der Differenz zwischen Basispreis und Marktpreis des Basiswerts darstellen und null werden, wenn die Differenz das andere Vorzeichen hat.

Swaps

Die Gesellschaft darf für Rechnung des Sondervermögens im Rahmen der Anlagegrundsätze Zinsswaps, Währungsswaps und Zins-Währungsswaps abschließen. Swaps sind Tauschverträge, bei denen die dem Geschäft zugrunde liegenden Vermögensgegenstände oder Risiken zwischen den Vertragspartnern ausgetauscht werden.

Swaptions

Swaptions sind Optionen auf Swaps. Für Rechnung dieses Sondervermögens dürfen nur solche Swaptions erworben werden, die sich aus den oben beschriebenen Optionen und Swaps zusammensetzen. Eine Swaption ist das Recht, nicht aber die Verpflichtung, zu einem bestimmten Zeitpunkt oder innerhalb einer bestimmten Frist in einen hinsichtlich der Konditionen genau spezifizierten Swap einzutreten. Im Übrigen gelten die im Zusammenhang mit Optionsgeschäften dargestellten Grundsätze.

Credit Default Swaps

Credit Default Swaps sind Kreditderivate, die es ermöglichen, ein potenzielles Kreditausfallvolumen auf andere zu übertragen. Im Gegenzug zur Übernahme des Kreditausfallrisikos zahlt der Verkäufer des Risikos eine Prämie an seinen Vertragspartner. Die Gesellschaft darf für das Sondervermögen nur einfache, standardisierte Credit Default Swaps erwerben, die zur Absicherung einzelner Kreditrisiken im Sondervermögen eingesetzt werden.

Im Übrigen gelten die Ausführungen zu Swaps entsprechend.

Qualifizierter Ansatz

Sofern die Gesellschaft zur Messung des Marktrisikos den qualifizierten Ansatz nutzt, darf sie – vorbehaltlich eines geeigneten Risikomanagementsystems – in jegliche Derivate oder Finanzinstrumente mit derivativer Komponente im Sinne des Artikel 10 Abs. 1 der Richtlinie 2007/16/EG investieren, die von Vermögensgegenständen, die für das Sondervermögen erworben werden dürfen, oder von Finanzindizes im Sinne des Artikels 9 Abs. 1 der Richtlinie 2007/16/EG, Zinssätzen, Wechselkursen oder Währungen abgeleitet sind. Hierzu zählen insbesondere Optionen, Finanzterminkontrakte und Swaps sowie Kombinationen hieraus.

Die Gesellschaft darf für das Sondervermögen Derivatgeschäft zum Zwecke der Absicherung, der effizienten Portfoliosteuerung und der Erzielung von Zusatzträgen, d.h. auch zu spekulativen Zwecken, tätigen. Durch den Einsatz von Derivaten darf das Marktrisikopotential des Sondervermögens gesteigert werden. Es darf jedoch nie den maximalen Wert von 200 Prozent bezogen auf das Marktrisikopotential eines derivatfreien Vergleichsvermögens oder alternativ von 20 Prozent des Wertes des Sondervermögens überschreiten. Unter dem Marktrisiko versteht man das Risiko, das sich aus der ungünstigen Entwicklung von Marktpreisen für das Sondervermögen ergibt. Bei der Ermittlung des Marktrisikopotenzials für den Einsatz der Derivate wendet die Gesellschaft den qualifizierten Ansatz im Sinne der Derivate-Verordnung an. Die mit dem Einsatz von Derivaten verbundenen Risiken werden durch ein Risikomanagement-Verfahren gesteuert, das es erlaubt, das mit der Anlageposition verbundene Risiko sowie den jeweiligen Anteil am Gesamtrisikoprofil des Anlageportfolios jederzeit zu überwachen und zu messen.

Unabhängig von der zwingenden Obergrenze für das Marktrisikopotential strebt die Gesellschaft an, dass der Investitionsgrad des Sondervermögens durch Derivatgeschäfte nicht um mehr als das zweifache des Wertes des Sondervermögens gesteigert wird.

Diese sogenannte Hebelwirkung wird gemäß den Regelungen in den §§ 15 ff. der Derivateverordnung zum Einfachen Ansatz berechnet; allerdings findet § 15 Abs. 2 DerivateV keine Anwendung. Etwaige Effekte aus der Wiederanlage von Sicherheiten bei Wertpapierleihe- und Pensionsgeschäften werden mit berücksichtigt. Abhängig von den Marktbedingungen kann die Hebelwirkung jedoch schwanken, so dass es trotz der ständigen Überwachung durch die Gesellschaft zu Überschreitungen der angestrebten Marke kommen kann.

Bei dem derivatfreien Vergleichsvermögen handelt es sich um ein virtuelles Portfolio, dessen Wert stets genau dem aktuellen Wert des Sondervermögens entspricht, das aber keine Steigerungen oder Absicherungen des Marktrisikos durch Derivate enthält. Ansonsten muss die Zusammensetzung des Vergleichsvermögens den Anlagezielen und der Anlagepolitik entsprechen, die für das Sondervermögen gelten. Das virtuelle Vergleichsvermögen für das Sondervermögen besteht hauptsächlich aus Wertpapierindizes.

Terminkontrakte

Die Gesellschaft darf für Rechnung des Sondervermögens im Rahmen der Anlagegrundsätze Terminkontrakte kaufen und verkaufen. Terminkontrakte sind für beide Vertragspartner unbedingt verpflichtende Vereinbarungen, zu einem bestimmten Zeitpunkt, dem Fälligkeitsdatum, oder innerhalb

eines bestimmten Zeitraumes, eine bestimmte Menge eines bestimmten Basiswerts zu einem im Voraus vereinbarten Preis zu kaufen bzw. zu verkaufen.

Optionsgeschäfte

Die Gesellschaft darf für Rechnung des Sondervermögens im Rahmen der Anlagegrundsätze am Optionshandel teilnehmen. Optionsgeschäfte beinhalten, dass einem Dritten gegen Entgelt (Optionsprämie) das Recht eingeräumt wird, während einer bestimmten Zeit oder am Ende eines bestimmten Zeitraums zu einem von vornherein vereinbarten Preis (Basispreis) die Lieferung oder Abnahme von Vermögensgegenständen oder die Zahlung eines Differenzbetrages zu verlangen, oder auch die entsprechenden Optionsrechte zu erwerben.

Swaps

Die Gesellschaft darf für Rechnung des Sondervermögens im Rahmen der Anlagegrundsätze

- Zins-
- Währungs-
- Equity-
- Credit Default-Swapgeschäfte abschließen.

Swapgeschäfte sind Tauschverträge, bei denen die dem Geschäft zugrunde liegenden Zahlungsströme oder Risiken zwischen den Vertragspartnern ausgetauscht werden.

Swaptions

Swaptions sind Optionen auf Swaps. Eine Swaption ist das Recht, nicht aber die Verpflichtung, zu einem bestimmten Zeitpunkt oder innerhalb einer bestimmten Frist in einen hinsichtlich der Konditionen genau spezifizierten Swap einzutreten.

Credit Default Swaps

Credit Default Swaps sind Kreditderivate, die es ermöglichen, ein potenzielles Kreditausfallvolumen auf andere zu übertragen. Im Gegenzug zur Übernahme des Kreditausfallrisikos zahlt der Verkäufer des Risikos eine Prämie an seinen Vertragspartner.

Im Übrigen gelten die Ausführungen zu Swaps entsprechend.

In Wertpapieren verbriefte Finanzinstrumente

Die Gesellschaft kann die vorstehend beschriebenen Finanzinstrumente auch erwerben, wenn diese

in Wertpapieren verbrieft sind. Dabei können die Geschäfte, die Finanzinstrumente zum Gegenstand haben, auch nur teilweise in Wertpapieren enthalten sein (z.B. Optionsanleihen). Die Aussagen zu Chancen und Risiken gelten für solche verbrieften Finanzinstrumente entsprechend, jedoch mit der Maßgabe, dass das Verlustrisiko bei verbrieften Finanzinstrumenten auf den Wert des Wertpapiers beschränkt ist.

OTC-Derivatgeschäfte

Die Gesellschaft darf sowohl Derivatgeschäfte tätigen, die an einer Börse zum Handel zugelassen oder in einen anderen organisierten Markt einbezogen sind, als auch so genannte over-the-counter (OTC)-Geschäfte.

Derivatgeschäfte, die nicht zum Handel an einer Börse zugelassen oder in einen anderen organisierten Markt einbezogen sind, darf die Gesellschaft nur mit geeigneten Kreditinstituten oder Finanzdienstleistungsinstituten auf der Basis standardisierter Rahmenverträge tätigen. Bei außerbörslich gehandelten Derivaten wird das Kontrahentenrisiko bezüglich eines Vertragspartners auf 5 Prozent des Wertes des Sondervermögens beschränkt. Ist der Vertragspartner ein Kreditinstitut mit Sitz in der Europäischen Union, dem Europäischen Wirtschaftsraum oder einem Drittstaat mit vergleichbarem Aufsichts-niveau, so darf das Kontrahentenrisiko bis zu 10 Prozent des Wertes des Sondervermögens betragen. Außerbörslich gehandelte Derivatgeschäfte, die mit einer zentralen Clearingstelle einer Börse oder eines anderen organisierten Marktes als Vertragspartner abgeschlossen werden, werden auf die Kontrahentengrenzen nicht angerechnet, wenn die Derivate einer täglichen Bewertung zu Marktkursen mit täglichem Margin-Ausgleich unterliegen. Ansprüche des Sondervermögens gegen einen Zwischenhändler sind jedoch auf die Grenzen anzurechnen, auch wenn das Derivat an einer Börse oder an einem anderen organisierten Markt gehandelt wird.

Darlehensgeschäfte

Die im Sondervermögen vorhandenen Vermögensgegenstände können darlehensweise gegen marktgerechtes Entgelt an Dritte übertragen werden. Werden die Vermögensgegenstände auf unbestimmte Zeit übertragen, so hat die Gesellschaft eine jederzeitige Kündigungsmöglichkeit. Es muss vertraglich vereinbart werden, dass nach Beendigung der Darlehenslaufzeit dem Sondervermögen Vermögensgegenstände gleicher Art, Güte und Menge zurück übertragen werden. Voraussetzung für die darlehensweise Übertragung von Vermögensgegenständen ist, dass dem Sondervermögen ausreichende Sicherheiten gewährt werden. Hierzu können Guthaben abgetreten oder verpfändet bzw. Wertpapiere oder Geldmarktinstrumente übereignet

oder verpfändet werden. Die Erträge aus der Anlage der Sicherheiten stehen dem Sondervermögen zu.

Der Darlehensnehmer ist außerdem verpflichtet, die Zinsen aus darlehensweise erhaltenen Wertpapieren bei Fälligkeit an die Depotbank für Rechnung des Sondervermögens zu zahlen. Werden Wertpapiere befristet verliehen, so ist dies auf 15 Prozent des Wertes des Sondervermögens beschränkt. Alle an einen Darlehensnehmer übertragenen Wertpapiere dürfen 10 Prozent des Wertes des Sondervermögens nicht übersteigen.

Gelddarlehen darf die Gesellschaft Dritten für Rechnung des Sondervermögens nicht gewähren.

Pensionsgeschäfte

Die Gesellschaft darf für Rechnung des Sondervermögens Pensionsgeschäfte mit Kreditinstituten und Finanzdienstleistungsinstituten mit einer Höchstlaufzeit von 12 Monaten abschließen. Pensionsgeschäfte sind nur in Form so genannter echter Pensionsgeschäfte zulässig. Dabei übernimmt der Pensionsnehmer die Verpflichtung, die Vermögensgegenstände zu einem bestimmten oder vom Pensionsgeber zu bestimmenden Zeitpunkt zurück zu übertragen.

Kreditaufnahme

Die Aufnahme von kurzfristigen Krediten für gemeinschaftliche Rechnung der Anleger ist bis zu 10 Prozent des Wertes des Sondervermögens zulässig, sofern die Bedingungen der Kreditaufnahme marktüblich sind und die Depotbank der Kreditaufnahme zustimmt.

Allgemeine Regeln für die Vermögensbewertung

An einer Börse zugelassene/in organisiertem Markt gehandelte Vermögensgegenstände

Vermögensgegenstände, die zum Handel an Börsen zugelassen sind oder in einem anderen organisierten Markt zugelassen oder in diesen einbezogen sind sowie Bezugsrechte für das Sondervermögen werden zum jeweiligen Kurswert bewertet, sofern nachfolgend unter „Besondere Bewertungsregelung“ nicht anders angegeben ist.

Nicht an Börsen notierte oder organisierten Märkten gehandelte Vermögensgegenstände oder Vermögensgegenstände ohne handelbaren Kurs

Vermögensgegenstände, die weder zum Handel an Börsen zugelassen sind noch in einem anderen organisierten Markt zugelassen oder in diesen einbezogen sind oder für die kein handelbarer Kurs verfügbar ist, werden zu dem aktuellen Verkehrswert bewertet, der bei sorgfältiger Einschätzung nach geeigneten Bewertungsmodellen unter Berücksichtigung der aktuellen Marktgegebenheiten

angemessen ist, sofern nachfolgend unter „Besondere Bewertungsregeln für einzelne Vermögensgegenstände“ nicht anders angegeben.

Besondere Bewertungsregeln für einzelne Vermögensgegenstände

Nichtnotierte Schuldverschreibungen und Schuldscheindarlehen

Für die Bewertung von Schuldverschreibungen, die nicht zum Handel an der Börse zugelassen oder in einem anderen amtlichen Markt zugelassen oder in diesen einbezogen sind (z.B. nicht notierte Anleihen, Commercial Papers und Einlagenzertifikate) und für die Bewertung von Schuldscheindarlehen werden die für vergleichbare Schuldverschreibungen und Schuldscheindarlehen vereinbarten Preise und gegebenenfalls die Kurswerte von Anleihen vergleichbarer Aussteller mit entsprechender Laufzeit und Verzinsung, erforderlichenfalls mit einem Abschlag zum Ausgleich der geringeren Veräußerbarkeit, herangezogen.

Geldmarktinstrumente

Bei den im Sondervermögen befindlichen Geldmarktinstrumenten werden Zinsen und zinsähnliche Erträge sowie Aufwendungen (z.B. Verwaltungsvergütung, Depotbankvergütung, Prüfungskosten, Kosten der Veröffentlichung etc.) bis einschließlich des Tages vor dem Valutatag berücksichtigt.

Derivate, Optionsrechte und Terminkontrakte

Die zu einem Sondervermögen gehörenden Optionsrechte und die Verbindlichkeiten aus Dritten eingeräumten Optionsrechten, die zum Handel an einer Börse zugelassen oder in einen anderen organisierten Markt einbezogen sind, werden zu den jeweils zuletzt festgestellten Kursen bewertet.

Das gleiche gilt für Forderungen und Verbindlichkeiten aus für Rechnung des Sondervermögens verkauften Terminkontrakten. Die zu Lasten des Sondervermögens geleisteten Einschüsse werden unter Einbeziehung der am Börsentag festgestellten Bewertungsgewinne und Bewertungsverluste zum Wert des Sondervermögens hinzugerechnet.

Bankguthaben, Festgelder, Investmentanteile und Darlehen

Bankguthaben werden grundsätzlich zum Nennwert zuzüglich zugeflossener Zinsen bewertet.

Festgelder werden zum Verkehrswert bewertet, sofern das Festgeld jederzeit kündbar ist und die Rückzahlung bei der Kündigung nicht zum Nennwert zuzüglich Zinsen erfolgt

Investmentanteile werden grundsätzlich mit ihrem letzten festgestellten Rücknahmepreis angesetzt oder zum letzten verfügbaren handelbaren Kurs, der

eine verlässliche Bewertung gewährleistet, bewertet. Stehen diese Werte nicht zur Verfügung, werden Investmentanteile zu dem aktuellen Verkehrswert bewertet, der bei sorgfältiger Einschätzung nach geeigneten Bewertungsmodellen unter Berücksichtigung der aktuellen Marktgegebenheiten angemessen ist. Sowohl ausländische als auch inländische Hedgefondsanteile und Anteile an Sonstigen Sondervermögen werden unter Umständen nur zu bestimmten Terminen zurückgenommen und bewertet, so dass der Rücknahmepreis möglicherweise nicht mehr den aktuellen Anteilwert widerspiegelt.

Für die Rückerstattungsansprüche aus Darlehensgeschäften ist der jeweilige Kurswert der als Darlehen übertragenen Vermögensgegenstände maßgebend.

Unternehmensbeteiligungen

Unternehmensbeteiligungen werden bei Erwerb und danach nicht länger als 12 Monate mit dem Kaufpreis einschließlich der Anschaffungsnebenkosten angesetzt. Anschließend werden sie mit dem zuletzt festgestellten Verkehrswert angesetzt. Dieser Wert wird für jeden Vermögensgegenstand mindestens alle 12 Monate ermittelt. Bei Änderung von wesentlichen Bewertungsfaktoren wird die Neubewertung gegebenenfalls zeitlich vorgezogen.

Auf ausländische Währung lautende Vermögensgegenstände

Auf ausländische Währung lautende Vermögensgegenstände werden unter Zugrundelegung des Morning-Fixings der Reuters AG um 10.00 Uhr der Währung in Euro taggleich umgerechnet.

Angaben zur Wertentwicklung

Jährliche Wertentwicklung in Prozent *

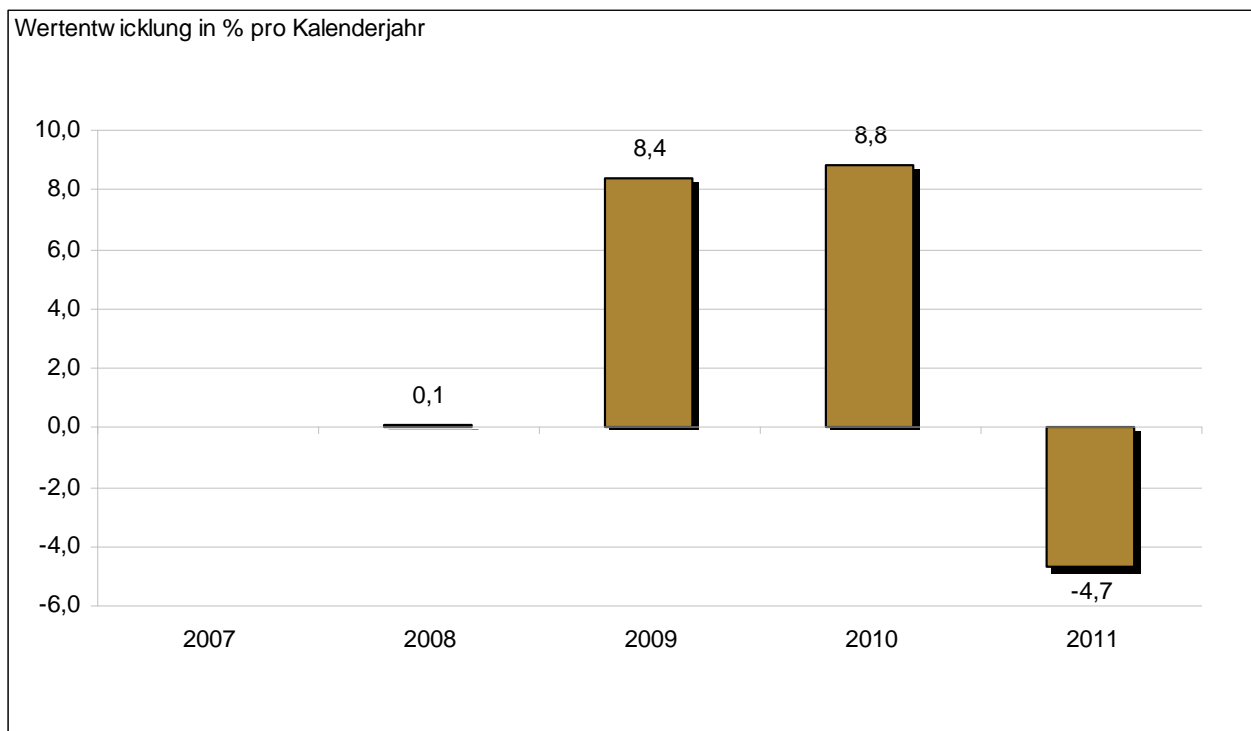

Kumulierte Wertentwicklung in Prozent *

Seit Auflage: **14,6 Prozent**

* Die Wertentwicklung wurde nach der BVI-Methode (ohne Berücksichtigung von Ausgabeaufschlägen) berechnet. Die historische Wertentwicklung des Sondervermögens ermöglicht keine Prognose für die zukünftige Wertentwicklung. Der Wert von Anteilen und deren Ertrag können sowohl steigen als auch fallen.

Risikohinweise

Allgemeines

Die Vermögensgegenstände, in die die Gesellschaft für Rechnung des Sondervermögens investiert, enthalten neben den Chancen auf Wertsteigerung auch Risiken. So können Wertverluste auftreten, indem der Marktwert der Vermögensgegenstände gegenüber dem Einstandspreis fällt. Veräußert der Anleger Anteile des Sondervermögens zu einem Zeitpunkt, in dem die Kurse der in dem Sondervermögen befindlichen Vermögensgegenstände gegenüber dem Zeitpunkt seines Anteilerwerbs gefallen sind, so erhält er das von ihm in das Sondervermögen investierte Geld nicht vollständig zurück. Obwohl das Sondervermögen stetige Wertzuwächse anstrebt, können diese nicht garantiert werden. Das Risiko des Anlegers ist jedoch auf die angelegte Summe beschränkt. Eine Nachschusspflicht über das vom Anleger investierte Geld hinaus besteht nicht.

Mögliches Anlagespektrum

Unter Beachtung der durch das InvG und die Vertragsbedingungen vorgegebenen Anlagegrundsätze und -grenzen, die für das Sondervermögen einen sehr weiten Rahmen vorsehen, kann die tatsächliche Anlagepolitik auch darauf ausgerichtet sein, schwerpunktmäßig Vermögensgegenstände z.B. nur weniger Branchen, Märkte oder Regionen/Länder zu erwerben. Diese Konzentration auf wenige spezielle Anlagesektoren kann mit besonderen Chancen verbunden sein, denen aber auch entsprechende Risiken (z.B. Marktengpässe, hohe Schwankungsbreite innerhalb bestimmter Konjunkturzyklen) gegenüberstehen. Über den Inhalt der Anlagepolitik informiert der Jahresbericht nachträglich für das abgelaufene Berichtsjahr.

Marktrisiko

Die Kurs- oder Marktwertentwicklung von Finanzprodukten hängt insbesondere von der Entwicklung der Kapitalmärkte ab, die wiederum von der allgemeinen Lage der Weltwirtschaft sowie den wirtschaftlichen und politischen Rahmenbedingungen in den jeweiligen Ländern beeinflusst wird. Auf die allgemeine Kursentwicklung insbesondere an einer Börse können auch irrationale Faktoren wie Stimmungen, Meinungen und Gerüchte einwirken.

Länder- oder Transferrisiko

Vom Länderrisiko spricht man, wenn ein ausländischer Schuldner trotz Zahlungsfähigkeit aufgrund fehlender Transferfähigkeit oder -bereitschaft seines Sitzlandes Leistungen nicht fristgerecht oder überhaupt nicht erbringen kann. So können z.B. Zahlungen, auf die das Sondervermögen Anspruch hat, ausbleiben oder in einer Währung erfolgen, die aufgrund von Devisenbeschränkungen nicht mehr konvertierbar ist.

Abwicklungsrisiko

Insbesondere bei der Investition in nicht notierte Wertpapiere besteht das Risiko, dass die Abwicklung durch ein Transfersystem aufgrund einer verzögerten oder nicht vereinbarungsgemäßen Zahlung oder Lieferung nicht erwartungsgemäß ausgeführt wird.

Liquiditätsrisiko

Für das Sondervermögen dürfen auch Vermögensgegenstände erworben werden, die nicht zum amtlichen Markt an einer Börse zugelassen oder in einen organisierten Markt einbezogen sind. Der Erwerb derartiger Vermögensgegenstände ist mit der Gefahr verbunden, dass es insbesondere zu Problemen bei der Weiterveräußerung der Vermögensgegenstände an Dritte kommen kann.

Adressenausfallrisiko

Durch den Ausfall eines Ausstellers oder Kontrahenten können Verluste für das Sondervermögen entstehen. Das Ausstellerrisiko beschreibt die Auswirkung der besonderen Entwicklungen des jeweiligen Ausstellers, die neben den allgemeinen Tendenzen der Kapitalmärkte auf den Kurs eines Wertpapiers einwirken. Auch bei sorgfältiger Auswahl der Wertpapiere kann nicht ausgeschlossen werden, dass Verluste durch Vermögensverfall von Ausstellern eintreten. Das Kontrahentenrisiko beinhaltet das Risiko der Partei eines gegenseitigen Vertrages, mit der eigenen Forderung teilweise oder vollständig auszufallen. Dies gilt für alle Verträge, die für Rechnung eines Sondervermögens geschlossen werden.

Währungsrisiko

Sofern Vermögenswerte eines Sondervermögens in anderen Währungen als der jeweiligen Fondswährung angelegt sind, erhält das Sondervermögen die Erträge, Rückzahlungen und Erlöse aus solchen Anlagen in der jeweiligen Währung. Fällt der Wert dieser Währung gegenüber der Fondswährung, so reduziert sich der Wert des Sondervermögens.

Verwahrrisiko

Mit der Verwahrung von Vermögensgegenständen insbesondere im Ausland ist ein Verlustrisiko verbunden, das aus Insolvenz, Sorgfaltspflichtverletzungen oder missbräuchlichem Verhalten des Verwahrers oder eines Unter-Verwahrers resultieren kann.

Konzentrationsrisiko

Weitere Risiken können dadurch entstehen, dass eine Konzentration der Anlage in bestimmte Vermö-

gensgegenstände oder Märkte erfolgt. Dann ist das Sondervermögen von der Entwicklung dieser Vermögensgegenstände oder Märkte besonders stark abhängig.

Inflationsrisiko

Die Inflation beinhaltet ein Abwertungsrisiko für alle Vermögensgegenstände.

Rechtliches und steuerliches Risiko

Die rechtliche und steuerliche Behandlung von Sondervermögen kann sich in unabsehbarer und nicht beeinflussbarer Weise ändern. Eine Änderung fehlerhaft festgestellter Besteuerungsgrundlagen des Fonds für vorangegangene Geschäftsjahre (z.B. aufgrund der steuerlichen Außenprüfung) kann für den Fall einer für den Anleger steuerlich grundsätzlich nachteiligen Korrektur zur Folge haben, dass der Anleger die Steuerlast aus der Korrektur für vorangegangene Geschäftsjahre zu tragen hat, obwohl er unter Umständen zu diesem Zeitpunkt nicht in dem Sondervermögen investiert war. Umgekehrt kann für den Anleger der Fall eintreten, dass ihm eine steuerlich grundsätzlich vorteilhafte Korrektur für das aktuelle und für vorangegangene Geschäftsjahre, in denen er an dem Sondervermögen beteiligt war, durch die Rückgabe oder Veräußerung der Anteile vor Umsetzung der entsprechenden Korrektur nicht mehr zugute kommt.

Zudem kann eine Korrektur von Steuerdaten dazu führen, dass steuerpflichtige Erträge bzw. steuerliche Vorteile in einem anderen als eigentlich zutreffenden Veranlagungszeitraum tatsächlich steuerlich veranlagt werden und sich die beim einzelnen Anleger negativ auswirkt.

Änderung der Anlagepolitik

Durch eine Änderung der Anlagepolitik innerhalb des für dieses Sondervermögen zulässigen Anlagespektrums kann sich das mit dem Sondervermögen verbundene Risiko inhaltlich verändern.

Änderung der Vertragsbedingungen, Auflösung oder Verschmelzung

Die Gesellschaft behält sich in den Vertragsbedingungen für das Sondervermögen das Recht vor, die Vertragsbedingungen zu ändern (siehe hierzu auch "Grundlagen"). Ferner ist es ihr gemäß den Vertragsbedingungen möglich, das Sondervermögen ganz aufzulösen oder es mit einem anderen, ebenfalls von ihr verwalteten Sondervermögen zu verschmelzen. Für den Anleger besteht daher das Risiko, dass er die von ihm geplante Haltedauer nicht realisieren kann.

Risiko der Rücknahmeaussetzung

Die Anleger können grundsätzlich von der Gesellschaft die bewertungstägliche Rücknahme ihrer

Anteile verlangen. Die Gesellschaft kann die Rücknahme der Anteile jedoch bei Vorliegen außergewöhnlicher Umstände zeitweilig aussetzen und die Anteile erst später zu dem dann gültigen Preis zurücknehmen (siehe hierzu im Einzelnen "Aussetzung der Anteilrücknahme"). Dieser Preis kann niedriger liegen, als derjenige vor Aussetzung der Rücknahme.

Schlüsselpersonenrisiko

Sondervermögen, deren Anlageergebnis in einem bestimmten Zeitraum sehr positiv ausfällt, haben diesen Erfolg auch der Eignung der handelnden Personen und damit den richtigen Entscheidungen ihres Managements zu verdanken. Die personelle Zusammensetzung des Fondsmanagements kann sich jedoch verändern. Neue Entscheidungsträger können dann möglicherweise weniger erfolgreich agieren.

Risiken in Zusammenhang mit Kreditaufnahmen

Die Gesellschaft darf für Rechnung des Sondervermögens in begrenztem Umfang Kredite aufnehmen. Da es sich nur um kurzfristige Kredite handeln darf, ist eine Steigerung des Investitionsgrades des Sondervermögens (Leverage) und die damit verbundenen Risiken jedoch regelmäßig ausgeschlossen.

Zinsänderungsrisiko

Mit der Investition in festverzinsliche Wertpapiere ist die Möglichkeit verbunden, dass sich das Marktzinsniveau, das im Zeitpunkt der Begebung eines Wertpapiers besteht, ändern kann. Steigen die Marktzinsen gegenüber den Zinsen zum Zeitpunkt der Emission, so fallen in der Regel die Kurse der festverzinslichen Wertpapiere. Fällt dagegen der Marktzins, so steigt der Kurs festverzinslicher Wertpapiere. Diese Kursentwicklung führt dazu, dass die aktuelle Rendite des festverzinslichen Wertpapiers in etwa dem aktuellen Marktzins entspricht. Diese Kursschwankungen fallen jedoch je nach Laufzeit der festverzinslichen Wertpapiere unterschiedlich aus. Festverzinsliche Wertpapiere mit kürzeren Laufzeiten haben geringere Kursrisiken als festverzinsliche Wertpapiere mit längeren Laufzeiten. Festverzinsliche Wertpapiere mit kürzeren Laufzeiten haben demgegenüber in der Regel geringere Renditen als festverzinsliche Wertpapiere mit längeren Laufzeiten.

Geldmarktinstrumente besitzen aufgrund ihrer kurzen Laufzeit von maximal zwölf Monaten tendenziell geringere Kursrisiken.

Risiken im Zusammenhang mit Derivatgeschäften

Kauf und Verkauf von Optionen sowie der Abschluss von Terminkontrakten oder Swaps sind mit folgenden Risiken verbunden:

- Kursänderungen des Basiswertes können den Wert eines Optionsrechts oder Terminkontraktes bis hin zur Wertlosigkeit vermindern. Durch Wertänderungen des einem Swap zugrunde liegenden Vermögenswertes kann das Sondervermögen ebenfalls Verluste erleiden;
- Der gegebenenfalls erforderliche Abschluss eines Gegengeschäfts (Glattstellung) ist mit Kosten verbunden;
- Durch die Hebelwirkung von Optionen kann der Wert des Fondsvermögens stärker beeinflusst werden, als dies beim unmittelbaren Erwerb der Basiswerte der Fall ist;
- Der Kauf von Optionen birgt das Risiko, dass die Option nicht ausgeübt wird, weil sich die Preise der Basiswerte nicht wie erwartet entwickeln, so dass die vom Sondervermögen gezahlte Optionsprämie verfällt.
- Beim Verkauf von Optionen besteht die Gefahr, dass das Sondervermögen zur Abnahme von Vermögenswerten zu einem höheren als dem aktuellen Marktpreis oder zur Lieferung von Vermögenswerten zu einem niedrigeren als dem aktuellen Marktpreis verpflichtet wird. Das Sondervermögen erleidet dann einen Verlust in Höhe der Preisdifferenz minus der eingenommenen Optionsprämie;
- Auch bei Terminkontrakten besteht das Risiko, dass das Sondervermögen infolge einer unerwarteten Entwicklung des Marktpreises bei Fälligkeit Verluste erleidet.

Risiken im Zusammenhang mit Investmentanteilen

Die Risiken der Investmentanteile, die für das Sondervermögen erworben werden, stehen in engem Zusammenhang mit den Risiken der in diesen Sondervermögen enthaltenen Vermögensgegenstände bzw. der von diesen verfolgten Anlagestrategien. Die genannten Risiken können jedoch durch die Streuung der Vermögensanlagen innerhalb der Sondervermögen, deren Anteile erworben werden, und durch die Streuung innerhalb dieses Sondervermögens reduziert werden.

Da die Manager der einzelnen Zielfonds voneinander unabhängig handeln, kann es aber auch vorkommen, dass mehrere Zielfonds gleiche oder einander entgegen gesetzte Anlagestrategien verfolgen. Hierdurch können bestehende Risiken kumulieren, und eventuelle Chancen können sich gegeneinander aufheben.

Es ist der Gesellschaft im Regelfall nicht möglich, das Management der Zielfonds zu kontrollieren. Deren Anlageentscheidungen müssen nicht zwingend mit den Annahmen oder Erwartungen der Gesellschaft übereinstimmen.

Der Gesellschaft wird die aktuelle Zusammensetzung der Zielfonds oftmals nicht zeitnah bekannt sein. Entspricht die Zusammensetzung nicht ihren Annahmen oder Erwartungen, so kann sie gegebenenfalls erst deutlich verzögert reagieren, indem sie Zielfondsanteile zurückgibt.

Es besteht die Möglichkeit, dass Investmentvermögen, an denen das Sondervermögen Anteile erwirbt, zeitweise die Rücknahme aussetzen. Dann ist die Gesellschaft daran gehindert, die Anteile an dem anderen Fonds zu veräußern, indem sie sie gegen Auszahlung des Rücknahmepreises bei der Verwaltungsgesellschaft oder Depotbank des anderen Fonds zurückgibt. Auf der Homepage der Gesellschaft ist unter www.bnymellon.com/kag aufgeführt, ob und in welchem Umfang das Sondervermögen Anteile von anderen Investmentvermögen hält, die derzeit die Rücknahme ausgesetzt haben.

Risiken im Zusammenhang mit Anteilen an Immobilien-Sondervermögen

Immobilieninvestitionen unterliegen Risiken, die sich auf den Anteilwert durch Veränderungen bei den Erträgen, den Aufwendungen und dem Verkehrswert der Immobilien auswirken können. Dies gilt auch für Investitionen in Immobilien, die von Immobilien-Gesellschaften gehalten werden. Zum Beispiel bestehen folgende Risiken:

- Leerstände, Mietrückstände und Mietausfälle sowie unvorhersehbare Instandhaltungsaufwendungen;
- Risiken aus Feuer- und Sturmschäden, Elementarschäden sowie Kriegs- und Terrorrisiken;
- Unvorhergesehene Baukostenerhöhungen, Altlastenrisiken und Baumängel sowie das Risiko von Gewährleistungsansprüchen Dritter bei der Veräußerung von Immobilien;
- Erwirbt ein Immobilienfonds Beteiligungen an Immobilien-Gesellschaften, so können sich Risiken aus der Gesellschaftsform ergeben sowie im Zusammenhang mit dem möglichen Ausfall von Gesellschaftern oder aus Änderungen der steuerrechtlichen und gesellschaftsrechtlichen Rahmenbedingungen.

Das Risiko des Sondervermögens als Anleger in einem Immobilienfonds ist jedoch auf die angelegte Summe beschränkt. Eine Nachschusspflicht über das investierte Geld hinaus besteht nicht.

Im Unterschied zu anderen Arten von Investmentfonds kann die Rücknahme der Anteile an einem Immobilienfonds auch dann bis zu zweieinhalb Jahre ausgesetzt werden, wenn bei umfangreichen Rücknahmeverlangen die liquiden Mittel des Immobilienfonds zur Zahlung des Rücknahmepreises und zur Sicherstellung einer ordnungsgemäßen Bewirt-

schaftung nicht mehr ausreichen oder nicht sogleich zur Verfügung stehen. Nach Wiederaufnahme der Rücknahme wird den Anlegern der dann gültige Rückgabepreis ausgezahlt, der unter Umständen niedriger ist, als vor der Rücknahmeaussetzung. Falls nach Ablauf der zweieinhalb Jahre noch nicht ausreichend liquide Mittel vorhanden sind, wird der Immobilienfonds aufgelöst. Der Abwicklungserlös für die Anleger kann niedriger sein als der Rückgabepreis der Anteile an dem Fonds.

Risiken im Zusammenhang mit Anteilen an Sondervermögen mit zusätzlichen Risiken (Hedgefonds)

Anteile an Hedgefonds weisen im Verhältnis zu herkömmlichen Investmentanteilen typischerweise erhöhte Risiken auf, da Hedgefonds im Rahmen ihrer Anlagestrategien keinen gesetzlichen Beschränkungen bei der Auswahl der erwerbenden Vermögensgegenstände unterliegen. Abhängig von den Anlagestrategien, die der Hedgefonds verfolgt, und den Vermögensgegenständen, die er erwerben darf, können die mit der Anlage verbundenen Risiken groß, moderat oder gering sein.

Zudem dürfen Hedgefonds grundsätzlich Strategien einsetzen, durch die im Sondervermögen befindliche Vermögensgegenstände wertmäßig belastet werden (Leverage und Leerverkäufe). Dadurch können im Hedgefonds Gewinne und Verluste in einem Umfang erwirtschaftet werden, der die Wertentwicklung des zugrunde liegenden Vermögensgegenstands weit übersteigt. Das Risiko des Sondervermögens als Anleger ist jedoch auf die angelegte Summe beschränkt. Eine Nachschusspflicht über das investierte Geld hinaus besteht nicht.

Für Hedgefonds dürfen regelmäßig Anlagen im Ausland getätigt werden. Damit geht das Risiko nachteiliger internationaler politischer Entwicklungen, Änderungen der Regierungspolitik, der Besteuerung und anderer rechtlicher Entwicklungen einher. Außerdem dürfen Hedgefondsmanager an Börsen handeln, die nicht so streng reguliert sind wie diejenigen der EU-Staaten oder der USA.

Die Hedgefondsanteile, die für das Sondervermögen erworben werden, können in der Anteilrücknahme sowie in der Häufigkeit der Bewertung der Fondsanteile eingeschränkt sein. Mit dem Erwerb derartiger Anteile ist die Gefahr verbunden, dass sie nicht rechtzeitig zurückgegeben und liquidiert werden können.

Mit der Anlage in Edelmetalle verbundene Risiken

Das Halten, Kaufen oder Verkaufen von Edelmetallen kann in manchen Rechtsbereichen behördlich beschränkt werden oder mit zusätzlichen Steuern, Abgaben oder Gebühren belastet werden. Der physische Transfer von Edelmetallen von und in Edelmetalldepots kann durch Anordnung von lokalen Behörden oder sonstigen Institutionen beschränkt werden. Zusätzlich können Situationen entstehen, in denen das Risiko solch einer Übertragung nicht

versichert werden kann und sich folglich Speditionen weigern, den Übertrag oder die Lieferung durchzuführen. Edelmetallpreise schwanken über kurze Perioden stärker aufgrund von Veränderungen der Inflationsrate oder der Inflationserwartung in verschiedenen Ländern, der Verfügbarkeit und des Angebots von Edelmetallen sowie aufgrund von Mengenverkäufen durch Regierungen, Zentralbanken, internationale Agenturen, Investmentspekulationen, monetären oder wirtschaftspolitischen Entscheidungen verschiedener Regierungen. Ferner können Regierungsanordnungen bezüglich des Privateigentums an Edelmetallen zu Wertschwankungen führen.

Mit der Anlage in Unternehmensbeteiligungen verbundene Risiken

Unternehmensbeteiligungen können mangels eines Marktes bzw. eines liquiden Marktes für Beteiligungen schwer veräußerbar sein. Ferner sind mit dem Erwerb spezifische Risiken verbunden, die sich aus der Geschäftstätigkeit und der speziellen Situation des einzelnen Unternehmens sowie aus der rechtlichen Ausgestaltung der einzelnen Beteiligung ergeben.

Risiken in Zusammenhang mit unverbrieften Darlehensforderungen

Unverbriefte Darlehensforderungen können mangels eines liquiden Marktes schwer veräußerbar sein. Aufgrund der fehlenden Verbriefung kann sich der Veräußerungsvorgang zu dem aufwendiger und langwieriger gestalten als z. B. bei Wertpapieren. Kauft das Sondervermögen eine Forderung auf und wird der Schuldner anschließend zahlungsunfähig, so können die Erträge aus der Forderung hinter dem dafür gezahlten Kaufpreis zurückbleiben und für das Sondervermögen entsteht ein Verlust. Die Erträge können auch durch unvorhergesehene Kosten für die Beitreibung der Forderung geschmälert werden. Da die Gesellschaft als Gläubiger in einem bestehenden Darlehensvertrag eintritt, kann auch bei sorgfältiger Prüfung nicht ausgeschlossen werden, dass dem Schuldner Kündigungs-, Anfechtungs- oder ähnliche Rechte zustehen, durch die dem Darlehensvertrag zum Nachteil des Sondervermögens geändert wird.

Es kann keine Zusicherung abgegeben werden, dass die Ziele der Anlagepolitik tatsächlich erreicht werden.

Erhöhte Volatilität

Das Sondervermögen weist aufgrund seiner Zusammensetzung eine erhöhte Volatilität auf, d.h. die Anteilpreise des Fonds können aufgrund der Zusammensetzung des Sondervermögens auch innerhalb kurzer Zeiträume deutlichen Schwankungen nach oben und nach unten unterworfen sein.

Profil des typischen Anlegers

Das Sondervermögen ist für wachstumsorientierte Anleger geeignet, die bereit und in der Lage sind, für einen mittel- bis langfristig hohen Wertzuwachs zwischenzeitlich deutliche Wertschwankungen und gegebenenfalls einen Kapitalverlust hinzunehmen. Der Anlagehorizont sollte bei mindestens 5 Jahren liegen. Das Sondervermögen empfiehlt sich als Basis-Investment oder zur Beimischung für dynamische Anleger, die sich die Chancen der internationalen Märkte mittels einer attraktiven Asset Allocation erschließen wollen.

Anteile

Die Rechte der Anleger werden bei Errichtung des Sondervermögens ausschließlich in Globalurkunden verbrieft. Diese Globalurkunden werden bei einer Wertpapier-Sammelbank verwahrt. Ein Anspruch des Anlegers auf Auslieferung einzelner Anteilsscheine besteht nicht. Der Erwerb von Anteilen ist nur bei Depotverwahrung möglich. Die Anteile lauten auf den Inhaber und verbriefen die Ansprüche der Inhaber gegenüber der Gesellschaft.

Ausgabe und Rücknahme von Anteilen

Ausgabe von Anteilen

Die Anzahl der ausgegebenen Anteile ist grundsätzlich nicht beschränkt. Die Anteile können bei der Gesellschaft erworben werden. Für die Anteilausgabe setzt die Gesellschaft einen Orderannahmeschluss fest. Der aktuelle Orderannahmeschluss wird im Internet unter www.bnymellon.com/kag bekannt gemacht. Der Orderannahmeschluss kann von der Gesellschaft jederzeit geändert werden. Liegt der Gesellschaft oder der Depotbank ein unwiderruflicher Kaufauftrag vor, so erfolgt die Anteilausgabe zu dem für diesen Tag festgestellten Ausgabepreis. Liegt der unwiderrufliche Kaufauftrag nach dem Orderannahmeschluss bei der Gesellschaft oder der Depotbank vor, erfolgt die Anteilausgabe zu dem am nächsten Bankgeschäftstag festgestellten Ausgabepreis. Die Anteile werden von der Depotbank zum Ausgabepreis ausgegeben, der dem Inventarwert pro Anteil entspricht. Die Gesellschaft behält sich vor, die Ausgabe von Anteilen vorübergehend oder vollständig einzustellen.

Rücknahme von Anteilen

Die Anleger können grundsätzlich bewertungstäglich die Rücknahme von Anteilen verlangen. Rücknahmeaufträge sind der Gesellschaft zu erteilen. Für die Anteilrücknahme setzt die Gesellschaft einen Orderannahmeschluss fest. Der aktuelle Orderannahmeschluss wird im Internet unter www.bnymellon.com/kag bekannt gemacht. Der Orderannahmeschluss kann von der Gesellschaft jederzeit geändert werden. Liegt der Gesellschaft oder der Depotbank bis zum Orderannahmeschluss

ein unwiderruflicher Rücknahmeauftrag vor, so erfolgt die Anteilrücknahme zu dem für diesen Tag festgestellten Rücknahmepreis. Liegt der unwiderrufliche Rücknahmeauftrag nach dem vorgenannten Orderannahmeschluss bei der Gesellschaft oder der Depotbank vor, verschieben sich die Anteilrücknahme und der maßgebliche Preis jeweils auf den nächsten Bewertungstichtag. Die Gesellschaft ist verpflichtet, die Anteile zum jeweils geltenden Rücknahmepreis zurückzunehmen.

Abrechnung bei Anteilausgabe und -rücknahme

Die Abrechnung erfolgt spätestens an dem übernächsten auf den Eingang des Anteilabruf- bzw. Rücknahmeauftrags folgenden Wertermittlungstag.

Aussetzung der Anteilrücknahme

Die Gesellschaft kann die Rücknahme der Anteile zeitweilig aussetzen, sofern außergewöhnliche Umstände vorliegen, die eine Aussetzung unter Berücksichtigung der Interessen der Anleger erforderlich erscheinen lassen. Außergewöhnliche Umstände liegen zum Beispiel vor, wenn eine Börse, an der ein wesentlicher Teil der Wertpapiere des Sondervermögens gehandelt wird, außerplanmäßig geschlossen ist oder wenn die Vermögensgegenstände des Sondervermögens nicht bewertet werden können.

Der Gesellschaft bleibt es vorbehalten, die Anteile erst dann zu dem dann gültigen Preis zurückzunehmen oder umzutauschen, wenn sie unverzüglich, jedoch unter Wahrung der Interessen aller Anleger, Vermögensgegenstände des Sondervermögens veräußert hat.

Die Gesellschaft unterrichtet die Anleger durch Bekanntmachung im elektronischen Bundesanzeiger und darüber hinaus im Internet unter www.bnymellon.com/kag über die Aussetzung und die Wiederaufnahme der Rücknahme der Anteile. Außerdem werden die Anleger über ihre depotführenden Stellen in Papierform oder in elektronischer Form informiert.

Börsen und Märkte

Es kann nicht ausgeschlossen werden, dass die Anteile an einer Börse notiert sind oder an einer Börse oder in einem organisierten Markt gehandelt werden. Der dem Börsenhandel oder Handel in sonstigen Märkten zugrunde liegende Marktpreis wird nicht ausschließlich durch den Wert der im Sondervermögen gehaltenen Vermögensgegenstände, sondern auch durch Angebot und Nachfrage bestimmt. Daher kann dieser Marktpreis von dem ermittelten Anteilpreis abweichen.

Ausgabe- und Rücknahmepreise und Kosten

Ausgabe- und Rücknahmepreis

Zur Errechnung des Ausgabepreises und des Rücknahmepreises für die Anteile ermittelt die Gesellschaft unter Kontrolle der Depotbank bewertungstäglich den Wert der zum Sondervermögen gehörenden Vermögensgegenstände abzüglich der Verbindlichkeiten (Inventarwert).

Die Division des Inventarwertes durch die Zahl der ausgegebenen Anteilscheine ergibt den "Anteilwert".

Bewertungstage für die Anteile des Sondervermögens sind alle Börsentage. An gesetzlichen Feiertagen im Geltungsbereich des Investmentgesetzes, die Börsentage sind, sowie am 24. und 31.12. jeden Jahres können die Gesellschaft und die Depotbank von einer Ermittlung des Wertes absehen. Von einer Anteilpreisermittlung wird derzeit an Neujahr, Karfreitag, Ostermontag, Maifeiertag, Christi Himmelfahrt, Pfingstmontag, Fronleichnam, Tag der Deutschen Einheit, Heiligabend, 1. und 2. Weihnachtsfeiertag und Silvester abgesehen.

Aussetzung der Errechnung des Ausgabe- und Rücknahmepreises

Die Gesellschaft kann die Errechnung des Ausgabe- und Rücknahmepreises zeitweilig unter denselben Voraussetzungen wie die Anteilrücknahme aussetzen. Diese sind unter "Aussetzung der Anteilrücknahme" näher erläutert.

Ausgabeaufschlag

Bei Festsetzung des Ausgabepreises kann dem Anteilwert ein Ausgabeaufschlag hinzugerechnet. Der Ausgabeaufschlag kann bis zu 5 Prozent des Anteilwertes betragen. Es steht der Gesellschaft frei, einen niedrigeren Ausgabeaufschlag zu berechnen oder von der Berechnung eines Ausgabeaufschlags abzusehen. Dieser Ausgabeaufschlag kann insbesondere bei kurzer Anlagedauer die Performance reduzieren oder sogar ganz aufzehren. Der Ausgabeaufschlag stellt im Wesentlichen eine Vergütung für den Vertrieb der Anteile des Sondervermögens dar. Die Gesellschaft kann den Ausgabeaufschlag zur Abgeltung von Vertriebsleistungen an etwaige vermittelnde Stellen weitergeben.

Rücknahmeabschlag

Ein Rücknahmeabschlag wird nicht erhoben.

Veröffentlichung der Ausgabe- und Rücknahmepreise

Die Ausgabe- und Rücknahmepreise werden regelmäßig auf der Internetseite der Gesellschaft unter www.bnymellon.com/kag veröffentlicht.

Kosten bei Ausgabe und Rücknahme der Anteile

Die Ausgabe und Rücknahme der Anteile durch die Gesellschaft bzw. durch die Depotbank erfolgt zum Ausgabepreis (Anteilwert zuzüglich Ausgabeaufschlag) bzw. Rücknahmepreis (Anteilwert) ohne Berechnung zusätzlicher Kosten.

Werden Anteile über Dritte zurückgegeben, so können Kosten bei der Rücknahme der Anteile anfallen. Bei Vertrieb von Anteilen über Dritte können auch höhere Kosten als der Ausgabepreis berechnet werden.

Verwaltungs- und sonstige Kosten

Die Gesellschaft erhält für die Verwaltung des Sondervermögens aus dem Sondervermögen eine tägliche Vergütung in Höhe von bis zu 0,30 Prozent p.a. des Sondervermögens auf Basis des börsentäglich ermittelten Inventarwertes; mindestens jedoch € 40.000,- p.a.. Die Verwaltungsvergütung kann dem Sondervermögen jederzeit entnommen werden.

Darüber hinaus ist die Gesellschaft berechtigt, zur Vergütung eines externen Beraters oder Portfolioverwalters, eine Vergütung in Höhe von bis zu 0,5 Prozent p.a. des Sondervermögens auf Basis des börsentäglich ermittelten Inventarwertes entnehmen. Die Verwaltungsvergütung wird im Sondervermögen zurückgestellt und kann dem Sondervermögen jederzeit entnommen werden.

Darüber hinaus ist die Gesellschaft berechtigt dem Sondervermögen, zur Vergütung des Portfolioverwalters bzw. des Portfolioberaters eine erfolgsbezogene Vergütung zu entnehmen. Die erfolgsbezogene Vergütung beträgt bis zu 10 Prozent des Betrages, um den die Wertentwicklung des Fonds im Kalenderquartal die Performance des EONIA-Geldmarktsatzes übersteigt. Dabei unterliegt die erfolgsbezogene Vergütung dem High-Watermark-Prinzip, d.h. der um Ausschüttungen bereinigte Kurs des Fonds muss über den Kursen der vorherigen Kalenderquartale liegen. Die erfolgsbezogene Vergütung wird täglich berechnet und zurückgestellt. Eine zum Kalenderquartalsende zurückgestellte erfolgsbezogene Vergütung kann jederzeit entnommen werden. Ein Reset der High-Watermark kann nach Ablauf des dritten Geschäftsjahres und danach alle drei Jahre erfolgen.

Die Depotbank kann für ihre Tätigkeit aus dem Sondervermögen eine tägliche Vergütung von bis zu 0,05 Prozent p.a. des Sondervermögens auf der Basis des börsentäglich ermittelten Inventarwertes erhalten, mindestens jedoch € 15.000,- p.a.. Die Depotbankvergütung kann dem Sondervermögen jederzeit entnommen werden.

Neben den vorgenannten Vergütungen gehen die folgenden Aufwendungen zu Lasten des Sondervermögens:

- a) im Zusammenhang mit dem Erwerb und der Veräußerung von Vermögensgegenständen entstehende Kosten;
- b) bankübliche Depotgebühren, gegebenenfalls einschließlich der banküblichen Kosten für die Verwahrung ausländischer Wertpapiere im Ausland;
- c) Kosten für den Druck und Versand der für die Anleger bestimmten Jahres- und Halb-

jahresberichte, Factsheets sowie der Verkaufsprospekte;

- d) Kosten der Bekanntmachung der Jahres- und Halbjahresberichte, der Ausgabe- und Rücknahmepreise und gegebenenfalls der Ausschüttungen und des Auflösungsberichtes;
- e) Kosten für die Prüfung des Sondervermögens durch den Abschlussprüfer der Gesellschaft;
- f) Kosten für die Bekanntmachung der Besteuerungsgrundlagen und der Bescheinigung, dass die steuerlichen Angaben nach den Regeln des deutschen Steuerrechts ermittelt wurden; falls das Sondervermögen auch im Ausland vertrieben wird, ist die Gesellschaft berechtigt, für die Ermittlung und Veröffentlichung der Steuerdaten im Ausland, zusätzlich zu der in Absatz 1 genannten Vergütung bis zu € 3.000,- p.a., sowie die in diesem Zusammenhang anfallenden externen Kosten, dem Sondervermögen zu entnehmen;
- g) im Zusammenhang mit den Kosten der Verwaltung und Verwahrung eventuell entstehende Steuern;
- h) Kosten für die Geltendmachung und Durchsetzung von Rechtsansprüchen des Sondervermögens; darüber hinaus kann die Gesellschaft in Fällen, in denen für das Sondervermögen gerichtlich oder außergerichtlich streitige Ansprüche durchgesetzt werden, eine Vergütung in Höhe von bis zu 15 Prozent der für das Sondervermögen vereinnahmten Beträge berechnen;
- i) Kosten für die Umschreibung der Globalurkunden des Sondervermögens nach Anteilstransaktionen;
- j) die Fondszulassungs- und Fondsregistrierungsgebühren der Aufsichtsbehörden und/oder Kosten für die Registrierung der Anteile zum öffentlichen Vertrieb in verschiedenen Ländern, diejenigen der Repräsentanten, steuerlicher Vertreter und der Zahlstellen in den Ländern, in denen die Anteile zum öffentlichen Vertrieb zugelassen sind, bzw. werden;
- k) die Kosten, die im Zusammenhang mit der technischen Einrichtung der Maßnahmen zur Messung und Analyse der Performance und des Marktrisikos des Sondervermögens entstehen.

Im Jahresbericht werden die zu Lasten des Sondervermögens angefallenen Verwaltungskosten (ohne

Transaktionskosten) offen gelegt und als Quote des durchschnittlichen Fondsvolumens ausgewiesen („Total Expense Ratio“ – TER). Diese setzt sich zusammen aus der Vergütung für die Verwaltung des Sondervermögens, der Vergütung der Depotbank sowie den Aufwendungen, die dem Sondervermögen zusätzlich belastet werden können. Ausgenommen sind die Kosten, die beim Erwerb und der Veräußerung von Vermögensgegenständen entstehen.

Der Gesellschaft können im Zusammenhang mit Geschäften für Rechnung des Sondervermögens geldwerte Vorteile (Broker Research, Finanzanalysen, Markt- und Kursinformationssysteme) entstehen, die im Interesse der Anleger bei den Anlageentscheidungen verwendet werden.

Die Gesellschaft erhält jedoch keine Rückvergütungen der aus dem Sondervermögen an die Depotbank oder an Dritte geleisteten Vergütungen und Aufwandserstattungen.

Die Gesellschaft gewährt an Vermittler, z.B. Kreditinstitute, wiederkehrend Vermittlungsentgelte als so genannte „Abschlussprovisionen“.

Ein wesentlicher Teil der aus dem Sondervermögen an die Gesellschaft geleisteten Vergütung kann als Vergütung an Vertriebsgesellschaften für die Vermittlung von Anteilen an Sondervermögen auf den Bestand von vermittelten Anteilen verwendet werden.

Neben den vorgenannten Vergütungen gehen die folgenden Aufwendungen zu Lasten des Sondervermögens:

- a) im Zusammenhang mit dem Erwerb und der Veräußerung von Vermögensgegenständen entstehende Kosten;
- b) bankübliche Depotgebühren, gegebenenfalls einschließlich der banküblichen Kosten für die Verwahrung ausländischer Wertpapiere im Ausland;
- c) Kosten für den Druck und Versand der für die Anleger bestimmten Jahres- und Halbjahresberichte, Factsheets sowie der Verkaufsprospekte;
- d) Kosten der Bekanntmachung der Jahres- und Halbjahresberichte, der Ausgabe- und Rücknahmepreise und gegebenenfalls der Ausschüttungen und des Auflösungsberichtes;
- e) Kosten für die Prüfung des Sondervermögens durch den Abschlussprüfer der Gesellschaft;
- f) Kosten für die Bekanntmachung der Besteuerungsgrundlagen und der Bescheinigung,

dass die steuerlichen Angaben nach den Regeln des deutschen Steuerrechts ermittelt wurden; falls das Sondervermögen auch im Ausland vertrieben wird, ist die Gesellschaft berechtigt, für die Ermittlung und Veröffentlichung der Steuerdaten im Ausland, zusätzlich zu der in Absatz 1 genannten Vergütung bis zu € 3.000,- p.a., sowie die in diesem Zusammenhang anfallenden externen Kosten, dem Sondervermögen zu entnehmen;

- g) im Zusammenhang mit den Kosten der Verwaltung und Verwahrung eventuell entstehende Steuern
- h) Kosten für die Geltendmachung und Durchsetzung von Rechtsansprüchen des Sondervermögens; darüber kann die Gesellschaft in Fällen, in denen für das Sondervermögen gerichtlich oder außergerichtlich streitige Ansprüche durchgesetzt werden; eine Vergütung in Höhe von bis zu 15 Prozent der für das Sondervermögen vereinnahmten Beträge berechnen;
- i) Kosten für die Umschreibung der Globalurkunden des Sondervermögens nach Anteilstransaktionen;
- j) die Fondszulassungs- und Fondsregistrierungsgebühren der Aufsichtsbehörden und/oder Kosten für die Registrierung der Anteile zum öffentlichen Vertrieb in verschiedenen Ländern, diejenigen der Repräsentanten, steuerlicher Vertreter und der Zahlstellen in den Ländern, in denen die Anteile zum öffentlichen Vertrieb zugelassen sind bzw. werden ;
- k) die Kosten, die im Zusammenhang mit der technischen Einrichtung der Maßnahmen zur Messung und Analyse der Performance und des Marktrisikos des Sondervermögens entstehen.

Im Jahresbericht werden die im Geschäftsjahr zu Lasten des Sondervermögens angefallenen Verwaltungskosten (ohne Transaktionskosten) offen gelegt und als Quote des durchschnittlichen Fondsvolumens ausgewiesen („Total Expense Ratio“ – TER). Diese setzt sich zusammen aus der Vergütung für die Verwaltung des Sondervermögens, der Vergütung der Depotbank sowie den Aufwendungen, die dem Sondervermögen zusätzlich belastet werden können. Ausgenommen sind die Kosten, die beim Erwerb und der Veräußerung von Vermögensgegenständen entstehen.

Der Gesellschaft können im Zusammenhang mit Geschäften für Rechnung des Sondervermögens geldwerte Vorteile (Broker Research, Finanzanalysen, Markt- und Kursinformationssysteme) entstehen, die im Interesse der Anleger bei den Anlageentscheidungen verwendet werden.

Die Gesellschaft erhält jedoch keine Rückvergütungen der aus dem Sondervermögen an die Depotbank oder an Dritte geleisteten Vergütungen und Aufwandserstattungen.

Die Gesellschaft gewährt an Vermittler, z.B. Kreditinstitute, wiederkehrend Vermittlungsentgelte als so genannte „Abschlussprovisionen“.

Ein wesentlicher Teil der aus dem Sondervermögen an die Gesellschaft geleisteten Vergütung kann als Vergütung an Vertriebsgesellschaften für die Vermittlung von Anteilen an Sondervermögen auf den Bestand von vermittelten Anteilen verwendet werden.

Besonderheiten beim Erwerb von Investmentanteilen

Neben der Vergütung zur Verwaltung des Sondervermögens wird eine Verwaltungsvergütung für die im Sondervermögen gehaltenen Fondsanteile berechnet.

Im Jahres- und Halbjahresbericht werden die Ausgabeaufschläge und Rücknahmeabschläge offen gelegt, die dem Sondervermögen für den Erwerb und die Rücknahme von Anteilen an anderen Sondervermögen berechnet worden sind. Ferner wird die Vergütung offen gelegt, die dem Sondervermögen von einer in- oder ausländischen Kapitalanlagegesellschaft oder einem anderen Unternehmen, mit der bzw. dem die Gesellschaft durch Beteiligung verbunden ist, als Verwaltungsvergütung für die im Sondervermögen gehaltenen Anteile berechnet wurde.

Teilfonds

Das Sondervermögen ist nicht Teilfonds einer Umbrella-Konstruktion.

Anteilklassen

Alle ausgegebenen Anteile haben die gleichen Rechte.

Regeln für die Ermittlung und Verwendung der Erträge

Ertragsausgleichsverfahren

Die Gesellschaft wendet für das Sondervermögen ein so genanntes Ertragsausgleichsverfahren an. Das bedeutet, dass die während des Geschäftsjahres angefallenen anteiligen Erträge, die der Anteilhaber als Teil des Ausgabepreises bezahlen muss und die der Verkäufer von Anteilscheinen als Teil des Rücknahmepreises vergütet erhält, fortlaufend verrechnet werden. Bei der Berechnung des Ertragsausgleichs werden die angefallenen Aufwendungen berücksichtigt.

Das Ertragsausgleichsverfahren dient dazu, Schwankungen im Verhältnis zwischen Erträgen und sonstigen Vermögensgegenständen auszugleichen, die durch Nettomittelzuflüsse oder Nettomittelabflüsse aufgrund von Anteilverkäufen oder -rückgaben verursacht werden. Denn jeder Nettomittelzufluss liquider Mittel würde andernfalls den Anteil der Erträge am Inventarwert des Sondervermögens verringern, jeder Abfluss ihn vermehren.

Im Ergebnis führt das Ertragsausgleichsverfahren dazu, dass der im Jahresbericht ausgewiesene Ertrag je Anteil nicht durch die Anzahl der umlaufenden Anteile beeinflusst wird.

Geschäftsjahr und Ertragsverwendung

Das Geschäftsjahr des Sondervermögens endet am 30.06.

Thesaurierung

Die Gesellschaft legt die während des Geschäftsjahres für Rechnung des Sondervermögens angefallenen und nicht zur Kostendeckung verwendeten Zinsen, Dividenden und sonstigen Erträge – unter Berücksichtigung des zugehörigen Ertragsausgleichs – sowie die Veräußerungsgewinne im Sondervermögen wieder an.

Auflösung und Übertragung des Sondervermögens

Die Anleger sind nicht berechtigt, die Auflösung des Sondervermögens zu verlangen. Die Gesellschaft kann jedoch die Verwaltung eines Sondervermögens unter Einhaltung einer Kündigungsfrist von sechs Monaten durch Bekanntmachung im elektronischen Bundesanzeiger und darüber hinaus im Jahres- oder Halbjahresbericht kündigen. Außerdem werden die Anleger über ihre depotführenden Stellen in Papierform oder in elektronischer Form über die Kündigung informiert.

Des Weiteren erlischt das Recht der Gesellschaft, das Sondervermögen zu verwalten, wenn das Insolvenzverfahren über das Vermögen der Gesellschaft eröffnet ist oder mit der Rechtskraft des Gerichtsbeschlusses, durch den der Antrag auf die Eröffnung des Insolvenzverfahrens mangels Masse nach § 26 der Insolvenzordnung abgewiesen wird. In diesen Fällen geht das Verfügungsrecht über das Sondervermögen auf die Depotbank über, die das Sondervermögen abwickelt oder mit Genehmigung der BaFin einer anderen Kapitalanlagegesellschaft die Verwaltung überträgt.

Verfahren bei Auflösung eines Sondervermögens

Die Ausgabe und die Rücknahme von Anteilen wird eingestellt.

Der Erlös aus der Veräußerung der Vermögenswerte des Sondervermögens abzüglich der noch durch das Sondervermögen zu tragenden Kosten und der durch die Auflösung verursachten Kosten werden an die Anleger verteilt, wobei diese in Höhe ihrer jeweiligen Anteile am Sondervermögen Ansprüche auf Auszahlung des Liquidationserlöses haben.

Die Depotbank ist berechtigt, nicht abgerufene Liquidationserlöse nach einer Frist von sechs Monaten bei dem für die Gesellschaft zuständigen Amtsgericht zu hinterlegen.

Die Gesellschaft erstellt auf den Tag, an dem ihr Verwaltungsrecht erlischt, einen Auflösungsbericht, der den Anforderungen an einen Jahresbericht entspricht. Spätestens drei Monate nach dem Stichtag der Auflösung des Sondervermögens wird der Auflösungsbericht im elektronischen Bundesanzeiger und darüber hinaus auf der Internetseite der Gesellschaft unter www.bnymellon.com/kag bekannt gemacht.

Übertragung aller Vermögensgegenstände des Sondervermögens

Alle Vermögensgegenstände des Sondervermögens dürfen zum Geschäftsjahresende auf ein anderes Sondervermögen übertragen werden. Mit Zustimmung der BaFin kann ein anderer Übertragungstichtag bestimmt werden. Es können auch zum Geschäftsjahresende eines anderen Sondervermögens alle Vermögensgegenstände dieses Sondervermögens auf das Sondervermögen übertragen werden.

Das andere Sondervermögen muss ebenfalls von der Gesellschaft verwaltet werden. Seine Anlagegrundsätze und -grenzen, die Ausgabeaufschläge oder Rücknahmeabschläge sowie die an die Gesellschaft und die Depotbank zu zahlenden Vergütungen dürfen nicht wesentlich von denen des Sondervermögens abweichen.

Die Gesellschaft macht den Beschluss zur Übertragung der Vermögensgegenstände im elektronischen Bundesanzeiger und darüber hinaus auf der Internetseite der Gesellschaft bekannt. Die Übertragung erfolgt drei Monate nach der Bekanntmachung, falls nicht mit Zustimmung der BaFin ein früherer Zeitpunkt bestimmt wird.

Verfahren bei der Übertragung von Sondervermögen

Am Übertragungstichtag werden die Werte des übernehmenden und des übertragenden Sondervermögens berechnet, das Umtauschverhältnis wird festgelegt und der gesamte Vorgang wird vom Abschlussprüfer geprüft. Das Umtauschverhältnis ermittelt sich nach dem Verhältnis der Nettoinventarwerte des übernommenen und des aufnehmenden Sondervermögens zum Zeitpunkt der Übernahme. Der Anleger erhält die Anzahl von Anteilen

an dem neuen Sondervermögen, die dem Wert seiner Anteile an dem übertragenen Sondervermögen entspricht.

Die Übertragung aller Vermögensgegenstände eines Sondervermögens auf ein anderes findet nur mit Genehmigung der BaFin statt.

Kurzangaben über steuerrechtliche Vorschriften

Einzelheiten zur Besteuerung der Erträge dieses Sondervermögens werden in den jährlich erscheinenden Jahresberichten veröffentlicht.

Die Aussagen zu den steuerlichen Vorschriften gelten nur für Anleger, die in Deutschland unbeschränkt steuerpflichtig sind. Für ausländische Anleger werden lediglich einige allgemeine Hinweise gegeben; diesen Anlegern empfehlen wir, sich vor Erwerb von Anteilen an dem in diesem Verkaufsprospekt beschriebenen Sondervermögen mit ihrem Steuerberater in Verbindung zu setzen und mögliche steuerliche Konsequenzen aus dem Anteilerwerb in ihrem Heimatland individuell zu klären.

Das Sondervermögen ist als Zweckvermögen von der Körperschaft- und Gewerbesteuer befreit. Die steuerpflichtigen Erträge des Sondervermögens werden jedoch beim Privatanleger als Einkünfte aus Kapitalvermögen der Einkommensteuer unterworfen, soweit diese zusammen mit sonstigen Kapitalerträgen den Sparer-Pauschbetrag von jährlich 801 Euro (für Alleinstehende oder getrennt veranlagte Ehegatten) bzw. 1.602 Euro (für zusammen veranlagte Ehegatten) übersteigen.

Einkünfte aus Kapitalvermögen unterliegen grundsätzlich einem Steuerabzug von 25 Prozent (zuzüglich Solidaritätszuschlag und gegebenenfalls Kirchensteuer). Zu den Einkünften aus Kapitalvermögen gehören auch die vom Sondervermögen ausgeschütteten Erträge, die ausschüttungsgleichen Erträge, der Zwischengewinn sowie der Gewinn aus dem An- und Verkauf von Fondsanteilen, wenn diese nach dem 31. Dezember 2008 erworben wurden bzw. werden.

Der Steuerabzug hat für den Privatanleger grundsätzlich Abgeltungswirkung (sogenannte Abgeltungssteuer), so dass die Einkünfte aus Kapitalvermögen regelmäßig nicht in der Einkommensteuererklärung anzugeben sind. Bei der Vornahme des Steuerabzugs werden durch die depotführende Stelle grundsätzlich bereits Verlustverrechnungen vorgenommen und ausländische Quellensteuern angerechnet.

Der Steuerabzug hat u.a. dann keine Abgeltungswirkung, wenn der persönliche Steuersatz geringer ist als der Abgeltungssatz von 25 Prozent. In diesem Fall können die Einkünfte aus Kapitalvermögen in der Einkommensteuererklärung angegeben werden. Das Finanzamt setzt den niedrigeren persönlichen Steuersatz an und rechnet auf die Steuer-

schuld den Steuerabzug an (sog. Günstigerprüfung).

Sofern Einkünfte aus Kapitalvermögen keinem Steuerabzug unterliegen haben (weil z.B. ein Gewinn aus der Veräußerung von Fondsanteilen in einem ausländischen Depot erzielt wird), sind diese in der Steuererklärung anzugeben. Im Rahmen der Veranlagung unterliegen die Einkünfte aus Kapitalvermögen dann ebenfalls dem Abgeltungssatz von 25 Prozent oder dem niedrigeren persönlichen Steuersatz.

Trotz Steuerabzug und höherem persönlichen Steuersatz sind Angaben zu den Einkünften aus Kapitalvermögen zu machen, wenn im Rahmen der Einkommensteuererklärung außergewöhnliche Belastungen oder Sonderausgaben (z.B. Spenden) geltend gemacht werden.

Sofern sich die Anteile im Betriebsvermögen befinden, werden die Erträge als Betriebseinnahmen steuerlich erfasst. Die steuerliche Gesetzgebung erfordert zur Ermittlung der steuerpflichtigen bzw. der kapitalertragsteuerpflichtigen Erträge eine differenzierte Betrachtung der Ertragsbestandteile.

Anteile im Privatvermögen (Steuerinländer)

Zinsen und zinsähnliche Erträge sowie ausländische Dividenden

Ausgeschüttete oder thesaurierte Zinsen und zinsähnliche Erträge sowie ausländische Dividenden des Sondervermögens unterliegen bei Inlandsverwahrung dem Steuerabzug von 25 Prozent (zuzüglich Solidaritätszuschlag und gegebenenfalls Kirchensteuer).

Vom Steuerabzug kann Abstand genommen werden, wenn der Anleger Steuerinländer ist und einen Freistellungsauftrag vorlegt, sofern die steuerpflichtigen Ertragsteile 801 Euro bei Einzelveranlagung bzw. 1.602 Euro bei Zusammenveranlagung von Ehegatten nicht übersteigen.

Entsprechendes gilt auch bei Vorlage einer NV-Bescheinigung und bei ausländischen Anlegern bei Nachweis der steuerlichen Ausländereigenschaft.

Verwahrt der inländische Anleger die Anteile eines ausschüttenden Sondervermögens in einem inländischen Depot bei der Kapitalanlagegesellschaft oder einem Kreditinstitut (Depotfall), so nimmt das depotführende Kreditinstitut als Zahlstelle vom Steuerabzug Abstand, wenn ihm vor dem festgelegten Ausschüttungstermin ein in ausreichender Höhe ausgestellter Freistellungsauftrag nach amtlichem Muster oder eine NV-Bescheinigung, die vom Finanzamt für die Dauer von drei Jahren erteilt wird, vorgelegt wird. In diesem Fall erhält der Anleger die gesamte Ausschüttung ungekürzt gutgeschrieben.

Handelt es sich um ein thesaurierendes Sondervermögen, so wird bei Thesaurierungen vor dem 1.1.2012 der Steuerabzug auf die thesaurierten, dem Steuerabzug unterliegenden Zinsen, zinsähnliche Erträge sowie ausländische Dividenden des Sondervermögens in Höhe von 25 Prozent (zuzüglich Solidaritätszuschlag) durch die Kapitalanlagegesellschaft selbst abgeführt. Der Ausgabe- und Rücknahmepreis ermäßigt sich insoweit um den Steuerabzug zum Ablauf des Geschäftsjahres. Da die Anleger der Kapitalanlagegesellschaft regelmäßig nicht bekannt sind, kann in diesem Fall kein Kirchensteuer einbehalt erfolgen, so dass kirchensteuerpflichtige Anleger insoweit Angaben in der Einkommensteuererklärung zu machen haben.

Für nach dem 31.12.2011 erfolgende Thesaurierungen stellt das Sondervermögen den depotführenden Stellen die Kapitalertragsteuer nebst den maximal anfallenden Zuschlagsteuern (Solidaritätszuschlag und Kirchensteuer) zur Verfügung. Die depotführenden Stellen nehmen den Steuerabzug wie im Ausschüttungsfall unter Berücksichtigung der persönlichen Verhältnisse der Anleger vor, so dass insbesondere ggf. die Kirchensteuer abgeführt werden kann. Soweit das Sondervermögen den depotführenden Stellen Beträge zur Verfügung gestellt hat, die nicht abgeführt werden müssen, erfolgt eine Erstattung.

Befinden sich die Anteile im Depot bei einem inländischen Kreditinstitut oder einer inländischen Kapitalanlagegesellschaft, so erhält der Anleger, der seiner depotführenden Stelle einen in ausreichender Höhe ausgestellten Freistellungsauftrag oder eine NV-Bescheinigung vor Ablauf des Geschäftsjahres des Sondervermögens vorlegt, den abgeführten Steuerabzug (bzw. ab 2012 den depotführenden Stellen zur Verfügung gestellten Betrag) auf seinem Konto gutgeschrieben.

Sofern der Freistellungsauftrag oder die NV-Bescheinigung nicht bzw. nicht rechtzeitig vorgelegt wird, erhält der Anleger in jedem Fall von der depotführenden Stelle eine Steuerbescheinigung über den einbehaltenen und abgeführten Steuerabzug und den Solidaritätszuschlag. Der Anleger hat dann die Möglichkeit, den Steuerabzug im Rahmen seiner Einkommensteuerveranlagung auf seine Steuerschuld anrechnen zu lassen.

Werden Anteile ausschüttender Sondervermögen nicht in einem Depot verwahrt und Ertragsscheine einem inländischen Kreditinstitut vorgelegt (Eigenverwahrung), wird der Steuerabzug in Höhe von 25 Prozent (zuzüglich Solidaritätszuschlag) vorgenommen.

Dividenden von ausländischen Kapitalgesellschaften als so genannte Schachteldividenden können nach Auffassung der Finanzverwaltung nicht steuerfrei sein.

Gewinne aus dem Verkauf inländischer und ausländischer Immobilien nach Ablauf von 10 Jahren seit der Anschaffung

Gewinne aus dem Verkauf inländischer und ausländischer Immobilien außerhalb der 10-Jahresfrist, die auf der Ebene des Sondervermögens erzielt werden, sind beim Anleger stets steuerfrei.

Ausländische Mieterträge und Gewinne aus dem Verkauf ausländischer Immobilien innerhalb von 10 Jahren seit der Anschaffung

Steuerfrei bleiben ausländische Mieterträge und Gewinne aus dem Verkauf ausländischer Immobilien, auf deren Besteuerung Deutschland aufgrund eines Doppelbesteuerungsabkommens (Freistellungsmethode) verzichtet hat (Regelfall). Die steuerfreien Erträge wirken sich auch nicht auf den anzuwendenden Steuersatz aus (kein Progressionsvorbehalt).

Gewinne aus der Veräußerung von Wertpapieren, Gewinne aus Termingeschäften und Erträge aus Stillhalterprämien

Gewinne aus der Veräußerung von Aktien, eigenkapitalähnlichen Genussrechten und Investmentanteilen, Gewinne aus Termingeschäften sowie Erträge aus Stillhalterprämien, die auf der Ebene des Sondervermögens erzielt werden, werden beim Anleger nicht erfasst, solange sie nicht ausgeschüttet werden. Zudem werden die Gewinne aus der Veräußerung der in § 1 Abs. 3 Satz 3 Nr. 1 Buchstaben a) bis f) InvStG genannten Kapitalforderungen beim Anleger nicht erfasst, wenn sie nicht ausgeschüttet werden.

Hierunter fallen folgende Kapitalforderungen:

- a) Kapitalforderungen, die eine Emissionsrendite haben,
- b) „normale“ Anleihen und unverbriefte Forderungen mit festem Kupon sowie Down-Rating-Anleihen, Floater und Reverse-Floater,
- c) Risiko-Zertifikate, die den Kurs einer Aktie oder eines veröffentlichten Index für eine Mehrzahl von Aktien im Verhältnis 1:1 abbilden,
- d) Aktienanleihen, Umtauschanleihen und Wandelanleihen,
- e) ohne gesonderten Stückzinsausweis (flat) gehandelte Gewinnobligationen und Fremdkapital-Genussrechte und
- f) „cum“-erworbene Optionsanleihen.

Werden Gewinne aus der Veräußerung der o.g. Wertpapiere/Kapitalforderungen, Gewinne aus Termingeschäften sowie Erträge aus Stillhalterprämien ausgeschüttet, sind sie grundsätzlich steuerpflichtig und unterliegen bei Verwahrung der Anteile im Inland dem Steuerabzug von 25 Prozent (zuzüglich Solidaritätszuschlag und ggf. Kirchensteuer). Ausschüttete Gewinne aus der Veräußerung von Wertpapieren und Gewinne aus Termingeschäften sind jedoch steuerfrei, wenn die Wertpapiere auf Ebene des Sondervermögens vor dem 1.1.2009 erworben bzw. die Termingeschäfte vor dem 1.1.2009 eingegangen wurde.

Gewinne aus der Veräußerung von Kapitalforderungen, die nicht in der o.g. Aufzählung enthalten sind, sind steuerlich wie Zinsen zu behandeln (s.o.).

Inländische Mieten, Dividenden sowie Gewinne aus dem Verkauf inländischer Immobilien innerhalb von 10 Jahren seit Anschaffung

Inländische Mieten, Dividenden der Kapitalgesellschaften sowie Gewinne aus dem Verkauf inländischer Immobilien innerhalb von 10 Jahren seit Anschaffung, die vom Sondervermögen ausgeschüttet oder thesauriert werden, sind beim Anleger grundsätzlich steuerpflichtig.

Bei Ausschüttung oder Thesaurierung, die vor dem 1.1.2012 vorgenommen werden, wird ein Steuerabzug in Höhe von 25 Prozent (zuzüglich Solidaritätszuschlag) von der depotführenden Stelle bzw. der Kapitalanlagegesellschaft vorgenommen. Die depotführende Stelle berücksichtigt bei Ausschüttungen zudem einen ggf. vorliegenden Antrag auf Kirchensteuereinbehalt.

Der Anleger erhält den Steuerabzug von 25 Prozent (zuzüglich Solidaritätszuschlag) in voller Höhe sofort erstattet, sofern die Anteile bei der Kapitalanlagegesellschaft oder einem inländischen Kreditinstitut verwahrt werden und dort ein Freistellungsauftrag in ausreichender Höhe oder eine NV-Bescheinigung vorliegt. Anderenfalls kann er den Steuerabzug von 25 Prozent (zuzüglich Solidaritätszuschlag) unter Beifügung der steuerlichen Bescheinigung der depotführenden Stelle auf seine persönliche Einkommensteuerschuld anrechnen.

Für nach dem 31.12.2011 erfolgende Ausschüttungen und Thesaurierungen stellt das Sondervermögen den depotführenden Stellen die Kapitalertragsteuer nebst den maximal anfallenden Zuschlagsteuern (Solidaritätszuschlag und Kirchensteuer) zur Verfügung. Die depotführenden Stellen nehmen den Steuerabzug unter Berücksichtigung der persönlichen Verhältnisse der Anleger vor, so dass insbesondere ggf. die Kirchensteuer abgeführt werden kann. Soweit das Sondervermögen den depotführenden Stellen Beiträge zur Verfügung gestellt hat, die nicht abgeführt werden müssen, erfolgt eine Erstattung.

Negative steuerliche Erträge

Verbleiben negative Erträge nach Verrechnung mit gleichartigen positiven Erträgen auf der Ebene des Sondervermögens, werden diese auf Ebene des Sondervermögens vorgetragen. Diese können auf Ebene des Sondervermögens mit künftigen gleichartigen positiven steuerpflichtigen Erträgen der Folgejahre verrechnet werden. Eine direkte Zurechnung der negativen steuerlichen Erträge auf den Anleger ist nicht möglich. Damit wirken sich diese negativen Beträge beim Anleger einkommenssteuerlich erst in dem Veranlagungszeitraum (Steuerjahr) aus, in dem das Geschäftsjahr des Sondervermögens endet, bzw. die Ausschüttung für das Geschäftsjahr des Sondervermögens erfolgt, für das die negativen steuerlichen Erträge auf Ebene des Sondervermögens verrechnet worden sind. Eine frühere Geltendmachung bei der Einkommensteuer des Anlegers ist nicht möglich.

Substanzauskehrungen

Substanzauskehrungen (z.B. in Form von Bauzinsen) sind nicht steuerbar.

Substanzauskehrungen, die der Anleger während seiner Besitzzeit erhalten hat, sind allerdings dem steuerlichen Ergebnis aus der Veräußerung der Fondsanteile hinzuzurechnen, d.h. sie erhöhen den steuerlichen Gewinn.

Veräußerungsgewinne auf Anlegerebene

Werden Anteile an einem Sondervermögen, die nach dem 31.12.2008 erworben wurden, von einem Privatanleger veräußert, unterliegt der Veräußerungsgewinn, unabhängig von der Haltedauer der Fondsanteile, dem Abgeltungssatz von 25 Prozent.

Sofern die Anteile in einem inländischen Depot verwahrt werden, nimmt die depotführende Stelle den Steuerabzug von 25 Prozent (zuzüglich Solidaritätszuschlag und ggf. Kirchensteuer) vor. Der Steuerabzug von 25 Prozent (zuzüglich Solidaritätszuschlag und ggf. Kirchensteuer) kann durch die Vorlage eines ausreichenden Freistellungsauftrags bzw. einer NV-Bescheinigung vermieden werden.

Bei einer Veräußerung von vor dem 1.1.2009 erworbenen Anteilen außerhalb der Spekulationsfrist ist der Gewinn bei Privatanlegern steuerfrei.

Bei der Ermittlung des Veräußerungsgewinns sind die Anschaffungskosten um den Zwischengewinn im Zeitpunkt der Anschaffung und der Veräußerungspreis um den Zwischengewinn im Zeitpunkt der Veräußerung zu kürzen, damit es nicht zu einer doppelten einkommenssteuerlichen Erfassung von Zwischengewinnen kommen kann. Zudem ist der Veräußerungspreis um die thesaurierten Erträge zu kürzen, die der Anleger bereits versteuert hat, damit

es auch insoweit nicht zu einer Doppelbesteuerung kommt.

Der Gewinn aus der Veräußerung nach dem 31.12.2008 erworbener Fondsanteile ist insoweit steuerfrei, als er auf die während der Besitzzeit im Fonds entstandenen, noch nicht auf der Anlegerebene erfassten, nach DBA-steuerfreien Erträge zurückzuführen ist (sogenannter besitzzeitanteiliger Immobiliengewinn).

Die Kapitalanlagegesellschaft veröffentlicht den Immobiliengewinn bewertungstäglich als Prozentsatz des Wertes des Investmentanteils.

Anteile im Betriebsvermögen (Steuerinländer)

Inländische Mieterträge und Zinserträge sowie zinsähnliche Erträge

Inländische Mieterträge, Zinsen und zinsähnliche Erträge sind beim Anleger grundsätzlich steuerpflichtig¹. Dies gilt unabhängig davon, ob diese Erträge thesauriert oder ausgeschüttet werden.

Eine Abstandnahme vom Steuerabzug bzw. eine Vergütung des Steuerabzugs ist nur durch Vorlage einer entsprechenden NV-Bescheinigung möglich. Ansonsten erhält der Anleger eine Steuerbescheinigung über die Vornahme des Steuerabzugs.

Ausländische Mieterträge

Bei Mieterträgen aus ausländischen Immobilien verzichtet Deutschland in der Regel auf die Besteuerung (Freistellung aufgrund eines Doppelbesteuerungsabkommens). Bei Anlegern, die nicht Kapitalgesellschaften sind, ist jedoch der Progressionsvorbehalt teilweise zu beachten.

Sofern im betreffenden Doppelbesteuerungsabkommen ausnahmsweise die Anrechnungsmethode vereinbart oder kein Doppelbesteuerungsabkommen geschlossen wurde, können die in den Herkunftsländern gezahlten Ertragsteuern ggf. auf die deutsche Einkommen- oder Körperschaftsteuer angerechnet werden, sofern die gezahlten Steuern nicht bereits auf der Ebene des Sondervermögens als Werbungskosten berücksichtigt wurden.

Gewinne aus dem Verkauf inländischer und ausländischer Immobilien

Thesaurierte Gewinne aus der Veräußerung inländischer und ausländischer Immobilien sind beim Anleger steuerlich unbeachtlich, soweit sie nach Ablauf von 10 Jahren seit der Anschaffung der Immobilie auf Fondsebene erzielt werden. Die Gewinne werden erst bei ihrer Ausschüttung steuerpflichtig.

¹ Die zu versteuernden Zinsen sind gemäß § 2 Abs. 2a InvStG im Rahmen der Zinsschrankenregelung nach § 4h EStG zu berücksichtigen.

tig, wobei Deutschland in der Regel auf die Besteuerung ausländischer Gewinne (Freistellung aufgrund Doppelbesteuerungsabkommens) verzichtet.

Gewinne aus der Veräußerung inländischer und ausländischer Immobilien innerhalb der 10-Jahresfrist sind bei Thesaurierung bzw. Ausschüttung steuerlich auf Anlegerebene zu berücksichtigen. Dabei sind die Gewinne aus dem Verkauf inländischer Immobilien in vollem Umfang steuerpflichtig.

Bei Gewinnen aus dem Verkauf ausländischer Immobilien verzichtet Deutschland in der Regel auf die Besteuerung (Freistellung aufgrund eines Doppelbesteuerungsabkommens). Bei Anlegern, die nicht Kapitalgesellschaften sind, ist jedoch der Progressionsvorbehalt zu beachten.

Sofern im betreffenden Doppelbesteuerungsabkommen ausnahmsweise die Anrechnungsmethode vereinbart oder kein Doppelbesteuerungsabkommen geschlossen wurde, können die in den Herkunftsländern gezahlten Ertragsteuern ggf. auf die deutsche Einkommensteuer bzw. Körperschaftsteuer angerechnet werden, sofern die gezahlten Steuern nicht bereits auf der Ebene des Sondervermögens als Werbungskosten berücksichtigt wurden.

Eine Abstandnahme vom Steuerabzug bzw. eine Vergütung des Steuerabzugs ist nur durch Vorlage einer entsprechenden NV-Bescheinigung möglich. Ansonsten erhält der Anleger eine Steuerbescheinigung über die Vornahme des Steuerabzugs.

Gewinne aus der Veräußerung von Wertpapieren und Gewinne aus Termingeschäften

Gewinne aus der Veräußerung von Aktien, eigenkapitalähnlichen Genussrechten und Investmentfondsanteilen, Gewinne aus Termingeschäften sowie Erträge aus Stillhalterprämien sind beim Anleger steuerlich unbeachtlich, wenn thesauriert werden. Zudem werden die Gewinne aus der Veräußerung genannten Kapitalforderungen beim Anleger nicht erfasst, wenn sie nicht ausgeschüttet werden.

- a) Kapitalforderungen, die eine Emissionsrendite haben
- b) „normale“ Anleihen und unverbriefte Forderungen mit festem Kupon sowie Down-Rating-Anleihen, Floater und Reverse-Floater,
- c) Risiko-Zertifikate, die den Kurs einer Aktie oder eines veröffentlichten Index für eine Mehrzahl von Aktien im Verhältnis 1:1 abbilden,
- d) Aktienanleihen, Umtauschanleihen und Wandelanleihen,

e) ohne gesonderte Stückzinsausweise (flat) gehandelte Gewinnobligationen und Fremdkapital-Genussrechte und

f) „cum“-erworbene Optionsanleihen.

Werden diese Gewinne ausgeschüttet, so sind sie steuerlich auf Anlegerebene zu berücksichtigen. Dabei sind Veräußerungsgewinne ganz² (bei Anlegern, die Körperschaften sind) oder zu 40 % (bei sonstigen betrieblichen Anlegern, z.B. Einzelunternehmern) steuerfrei (Teileinkünfteverfahren) Veräußerungsgewinne aus Renten/Kapitalforderungen, Gewinne aus Termingeschäften sowie Erträge aus Stillhalterprämien sind hingegen in voller Höhe steuerpflichtig.

Ergebnisse aus der Veräußerung von Kapitalforderungen, die nicht in der o.g. Aufzählung enthalten sind, sind steuerlich wie Zinsen zu behandeln.

Ausgeschüttet Wertpapierveräußerungsgewinne, ausgeschüttete Termingeschäftsgewinne sowie ausgeschüttete Erträge aus Stillhalterprämien unterliegen grundsätzlich dem Steuerabzug (Kapitalertragsteuer 25 % zuzüglich Solidaritätszuschlag). Dies gilt nicht für Gewinne aus der Veräußerung von vor dem 1.1.2009 erworbenen Wertpapieren und für Gewinne aus vor dem 1.1.2009 eingegangenen Termingeschäften. Die auszahlende Stelle nimmt jedoch insbesondere dann keinen Steuerabzug vor, wenn der Anleger eine unbeschränkt steuerpflichtige Körperschaft ist oder diese Kapitalerträge Betriebseinnahmen eines inländischen Betriebs sind und dies der auszahlenden Stelle vom Gläubiger der Kapitalerträge nach amtlich vorgeschriebenen Vordruck erklärt wird.

In- und ausländische Dividenden

Dividenden in- und ausländischer Kapitalgesellschaften, die auf Anteile im Betriebsvermögen ausgeschüttet oder thesauriert werden, sind mit Ausnahme von Dividenden nach dem REITG bei Körperschaften grundsätzlich steuerfrei². Von Einzelunternehmern werden diese Erträge zu 60 Prozent versteuert (Teileinkünfteverfahren).

Inländische Dividenden unterliegen dem Steuerabzug (Kapitalertragsteuer 25 % zzgl. Solidaritätszuschlag).

Ausländische Dividenden unterliegen grundsätzlich dem Steuerabzug (Kapitalertragsteuer 25 % zzgl. Solidaritätszuschlag). Die auszahlende Stelle nimmt jedoch insbesondere dann keinen Steuerabzug vor, wenn der Anleger eine unbeschränkt steuerpflichtige Körperschaft ist (wobei von Körperschaften i.S.d.

² 5 Prozent der Veräußerungsgewinne aus Aktien gelten bei Körperschaften als nichtabzugsfähige Betriebsausgaben und sind somit steuerpflichtig.

§ 1 Abs. 1 Nr. 4 und 5 KStG) der auszahlenden Stelle eine Bescheinigung des für sie zuständigen Finanzamtes vorliegen muss) oder die ausländischen Dividenden Betriebseinnahmen eines inländischen Betriebs sind und dies der auszahlenden Stelle vom Gläubiger der Kapitalerträge nach amtlich vorgeschriebenen Vordruck erklärt wird.

Bei gewerbsteuerpflichtigen Anlegern sind die zum Teil einkommensteuerfreien bzw. körperschaftsteuerfreien Dividendenerträge für Zwecke der Ermittlung des Gewerbeertrags wieder hinzuzurechnen, nicht aber wieder zu kürzen. Nach Auffassung der Finanzverwaltung können Dividenden von ausländischen Kapitalgesellschaften als so genannte Schachteldividenden in vollem Umfang nur dann steuerfrei sein, wenn der Anleger eine (Kapital-) Gesellschaft i. S. d. entsprechenden Doppelbesteuerungsabkommens ist und auf ihn durchgerechnet eine genügend hohe (Schachtel-) Beteiligung entfällt.

Negative steuerliche Erträge

Verbleiben negative Erträge nach Verrechnung mit gleichartigen positiven Erträgen auf der Ebene des Sondervermögens, werden diese auf Ebene des Sondervermögens vorgetragen. Diese können auf Ebene des Sondervermögens mit künftigen gleichartigen positiven steuerpflichtigen Erträgen der Folgejahre verrechnet werden. Eine direkte Zurechnung der negativen steuerlichen Erträge auf den Anleger ist nicht möglich. Damit wirken sich diese negativen Beträge beim Anleger bei der Einkommensteuer bzw. Körperschaftsteuer erst in dem Veranlagungszeitraum (Steuerjahr) aus, in dem das Geschäftsjahr des Sondervermögens endet, bzw. die Ausschüttung für das Geschäftsjahr des Sondervermögens erfolgt, für das die negativen steuerlichen Erträge auf Ebene des Sondervermögens verrechnet worden sind. Eine frühere Geltendmachung bei der Einkommensteuer bzw. Körperschaftsteuer des Anlegers ist nicht möglich.

Substanzauskehrungen

Substanzauskehrungen (z. B. in Form von Bauzinsen) sind nicht steuerbar. Dies bedeutet für einen bilanzierenden Anleger, dass die Substanzauskehrungen in der Handelsbilanz ertragswirksam zu vereinnahmen sind, in der Steuerbilanz aufwandswirksam ein passiver Ausgleichsposten zu bilden ist und damit technisch die historischen Anschaffungskosten steuerneutral gemindert werden. Alternativ können die fortgeführten Anschaffungskosten um den anteiligen Betrag der Substanzausschüttung gemindert werden.

Veräußerungsgewinne auf Anlegerebene

Gewinne aus der Veräußerung von Anteilen im Betriebsvermögen sind für betriebliche Anleger steuerfrei, soweit es sich um noch nicht zugeflossene oder noch nicht als zugeflossen geltende aus-

ländische Mieten und realisierte und nicht realisierte Gewinne des Sondervermögens aus ausländischen Immobilien handelt, sofern Deutschland auf die Besteuerung verzichtet hat (so genannter Immobiliengewinn).

Die Kapitalanlagegesellschaft veröffentlicht den Immobiliengewinn bewertungstäglich als Prozentsatz des Wertes des Investmentanteils.

Gewinne aus der Veräußerung von Anteilen im Betriebsvermögen sind für Körperschaften zudem steuerfrei³, soweit die Gewinne aus noch nicht zugeflossenen oder noch nicht als zugeflossen geltenden Dividenden und aus realisierten und nicht realisierten Gewinnen des Sondervermögens aus in- und ausländischen Kapitalgesellschaften herrühren (sogenannter Aktiengewinn). Von Einzelunternehmern sind diese Veräußerungsgewinne zu 60 Prozent zu versteuern.

Die Kapitalanlagegesellschaft veröffentlicht den Aktiengewinn bewertungstäglich.

Steuerausländer

Verwahrt ein Steuerausländer Anteile an ausschüttenden Sondervermögen im Depot bei einem inländischen Kreditinstitut (Depotfall), wird vom Steuerabzug auf Zinsen, zinsähnliche Erträge, Wertpapierveräußerungsgewinne, Termingeschäfte und ausländische Dividenden Abstand genommen, sofern er seine steuerliche Ausländereigenschaft nachweist. Inwieweit eine Anrechnung oder Erstattung des Steuerabzugs auf inländische Dividenden für den ausländischen Anleger möglich ist, hängt von dem zwischen dem Sitzstaat des Anlegers und der Bundesrepublik Deutschland bestehenden Doppelbesteuerungsabkommen ab. Sofern die Ausländereigenschaft dem depotführenden Kreditinstitut nicht bekannt bzw. nicht rechtzeitig nachgewiesen wird, ist der ausländische Anleger gezwungen, die Erstattung des Steuerabzugs gemäß § 37 Absatz 2 AO zu beantragen. Zuständig ist das Betriebsstättenfinanzamt der depotführenden Stelle.

Hat ein ausländischer Anleger Anteile thesaurierender Sondervermögen im Depot bei einem inländischen Kreditinstitut, wird ihm bei vor dem 1.1.2012 erfolgenden Thesaurierungen und Nachweis seiner steuerlichen Ausländereigenschaft der Steuerabzug in Höhe von 25 Prozent, soweit dieser nicht auf inländische Dividenden entfällt, erstattet oder in neue Anteile angelegt. Erfolgt der Antrag auf Erstattung verspätet, kann - wie bei verspätetem Nachweis der Ausländereigenschaft bei ausschüttenden Fonds - eine Erstattung gemäß § 37 Absatz 2 AO beantragt werden. Erfolgt die Thesaurierung in diesem Fall nach dem 31.12.2011, wird keine Steuer einbehalten, soweit es sich nicht um inländische Dividenden oder Mieten handelt.

³ 5 Prozent des steuerfreien Veräußerungsgewinns gelten bei Körperschaften als nichtabzugsfähige Betriebsausgaben und sind somit steuerpflichtig.

Für inländische Dividenden und inländische Mieten erfolgt hingegen ein Steuerabzug. Inwieweit eine Anrechnung oder Erstattung dieses Steuerabzugs für den ausländischen Anleger möglich ist, hängt von dem zwischen dem Sitzstaat des Anlegers und der Bundesrepublik Deutschland bestehenden Doppelbesteuerungsabkommen ab. Eine DBA-Erstattung der Kapitalertragsteuer auf inländische Dividenden erfolgt über das Bundeszentralamt für Steuern (BZSt) in Bonn. Steuern Auskunft gibt.

Solidaritätszuschlag

Auf den bei Ausschüttungen oder Thesaurierungen abzuführenden Steuerabzug ist ein Solidaritätszuschlag in Höhe von 5,5 Prozent zu erheben. Der Solidaritätszuschlag ist bei der Einkommensteuer und Körperschaftsteuer anrechenbar.

Fällt kein Steuerabzug an bzw. erfolgt bei Thesaurierung vor dem 1.1.2012 die Vergütung des Steuerabzugs – beispielsweise bei ausreichendem Freistellungsauftrag, NV-Bescheinigung oder Nachweis der Steuerausländereigenschaft –, ist kein Solidaritätszuschlag abzuführen bzw. wird dieser bei einer Thesaurierung vergütet.

Kirchensteuer

Soweit die Einkommensteuer bereits von einer inländischen depotführenden Stelle (Abzugsverpflichteter) durch den Steuerabzug erhoben wird, kann die darauf entfallende Kirchensteuer nach dem Kirchensteuersatz der Religionsgemeinschaft, der der Kirchensteuerpflichtige angehört, als Zuschlag zum Steuerabzug erhoben werden. Zu diesem Zweck hat der Kirchensteuerpflichtige dem Abzugsverpflichteten in einem schriftlichen Antrag seine Religionsangehörigkeit zu benennen. Ehegatten haben in dem Antrag im Falle von Gemeinschaftsdepots zudem zu erklären, in welchem Verhältnis der auf jeden Ehegatten entfallende Anteil der Kapitalerträge zu den gesamten Kapitalerträgen der Ehegatten steht, damit die Kirchensteuer entsprechend diesem Verhältnis aufgeteilt, einbehalten und abgeführt werden kann. Wird kein Aufteilungsverhältnis angegeben, erfolgt eine Aufteilung nach Köpfen.

Die Abzugsfähigkeit der Kirchensteuer als Sonderausgabe wird bereits beim Steuerabzug mindernd berücksichtigt.

Sonstige steuerliche Hinweise

Ausländische Quellensteuer

Auf die ausländischen Erträge des Sondervermögens wird teilweise in den Herkunftsländern Quellensteuer einbehalten.

Die Kapitalanlagegesellschaft kann die anrechenbare Quellensteuer auf der Ebene des Sondervermögens wie Werbungskosten abziehen. In diesem Fall ist die ausländische Quellensteuer auf Anlegerebene weder anrechenbar noch abzugsfähig.

Übt die Kapitalanlagegesellschaft ihr Wahlrecht zum Abzug der ausländischen Quellensteuer auf Fondsebene nicht aus, dann wird die anrechenbare Quellensteuer bereits beim Steuerabzug mindernd berücksichtigt.

Gesonderte Feststellung, Außenprüfung

Die Besteuerungsgrundlagen, die auf Ebene des Sondervermögens ermittelt werden, sind gesondert festzustellen. Hierzu hat die Investmentgesellschaft beim zuständigen Finanzamt eine Feststellungserklärung abzugeben. Änderungen der Feststellungserklärungen z. B. anlässlich einer Außenprüfung (§ 11 Absatz 3 InvStG) der Finanzverwaltung werden für das Geschäftsjahr wirksam, in dem die geänderte Feststellung unanfechtbar geworden ist. Die steuerliche Zurechnung dieser geänderten Feststellung beim Anleger erfolgt dann zum Ende dieses Geschäftsjahres bzw. am Ausschüttungstag bei der Ausschüttung für dieses Geschäftsjahr.

Damit treffen die Bereinigungen von Fehlern wirtschaftlich die Anleger, die zum Zeitpunkt der Fehlerbereinigung an dem Sondervermögen beteiligt sind. Die Auswirkungen können entweder positiv oder negativ sein.

Zwischengewinnbesteuerung

Zwischengewinne sind die im Verkaufs- oder Rückgabepreis enthaltenen Entgelte für vereinnahmte oder aufgelaufene Zinsen sowie Gewinne aus der Veräußerung von nicht in § 1 Abs. 3 Satz 3 Nr. 1 Buchstaben a) bis f) InvStG genannten Kapitalforderungen, die vom Fonds noch nicht ausgeschüttet oder thesauriert und infolgedessen beim Anleger noch nicht steuerpflichtig wurden (etwa Stückzinsen aus festverzinslichen Wertpapieren vergleichbar). Der vom Sondervermögen erwirtschaftete Zwischengewinn ist bei Rückgabe oder Verkauf der Anteile durch Steuerinländer einkommensteuerpflichtig. Der Steuerabzug auf den Zwischengewinn beträgt 25 Prozent (zuzüglich 5,5 Prozent Solidaritätszuschlag und ggf. Kirchensteuer).

Der bei Erwerb von Anteilen gezahlte Zwischengewinn kann im Jahr der Zahlung beim Privatanleger einkommensteuerlich als negative Einnahme abgesetzt werden, wenn ein Ertragsausgleich durchgeführt wird und sowohl bei der Veröffentlichung des Zwischengewinns als auch im Rahmen der von den Berufsträgern zu bescheinigenden Steuerdaten hierauf hingewiesen wird. Er wird bereits beim Steuerabzug steuermindernd berücksichtigt. Wird der Zwischengewinn nicht veröffentlicht, sind jährlich 6 Prozent des Entgelts für die Rückgabe oder Veräußerung des Investmentanteils als Zwischengewinn anzusetzen. Bei betrieblichen Anlegern ist

der gezahlte Zwischengewinn unselbstständiger Teil der Anschaffungskosten, die nicht zu korrigieren sind. Bei Rückgabe oder Veräußerung des Investmentanteils bildet der erhaltene Zwischengewinn einen unselbstständigen Teil des Veräußerungserlöses. Eine Korrektur ist nicht vorzunehmen.

Die Zwischengewinne können regelmäßig auch den Abrechnungen sowie den Ertragnisaufstellungen der Banken entnommen werden.

Folgen der Verschmelzung von Sondervermögen

In den Fällen der Verschmelzung eines inländischen Sondervermögens in ein anderes inländisches Sondervermögen kommt es weder auf der Ebene der Anleger noch auf der Ebene der beteiligten Sondervermögen zu einer Aufdeckung von stillen Reserven, d.h. dieser Vorgang ist steuerneutral. Das Gleiche gilt für die Übertragung aller Vermögensgegenstände eines inländischen Sondervermögens auf eine inländische Investmentaktiengesellschaft oder ein Teilgesellschaftsvermögen einer inländischen Investmentaktiengesellschaft. Erhalten die Anleger des übertragenden Sondervermögens eine Barzahlung im Sinne des § 40h InvG, ist diese wie eine Ausschüttung eines sonstigen Ertrags zu behandeln. Vom übertragenden Sondervermögen erwirtschaftete und noch nicht ausgeschüttete Erträge werden den Anlegern zum Übertragungstichtag als sog. ausschüttungsgleiche Erträge steuerlich zugewiesen.

Transparente, semitransparente und intransparente Besteuerung

Die oben genannten Besteuerungsgrundsätze (sog. transparente Besteuerung) gelten nur, wenn sämtliche Besteuerungsgrundlagen im Sinne des § 5 Absatz 1 InvStG bekannt gemacht werden (sog. steuerliche Bekanntmachungspflicht). Dies gilt auch insoweit, als das Sondervermögen Anteile an anderen inländischen Sondervermögen und Investmentaktiengesellschaften, EG-Investmentanteile und ausländische Investmentanteile, die keine EG-Investmentanteile sind, erworben hat (Zielfonds im Sinne des § 10 InvStG) und diese ihren steuerlichen Bekanntmachungspflichten nachkommen.

Die Kapitalanlagegesellschaft ist bestrebt, sämtliche Besteuerungsgrundlagen, die ihr zugänglich sind, bekannt zu machen.

Die erforderliche Bekanntmachung kann jedoch nicht garantiert werden, soweit das Sondervermögen Zielfonds erworben hat und diese ihren steuerlichen Bekanntmachungspflichten nicht nachkommen. In diesem Fall werden die Ausschüttungen und der Zwischengewinn des jeweiligen Zielfonds sowie 70 Prozent der Wertsteigerung im letzten Kalenderjahr des jeweiligen Zielfonds (mindestens jedoch 6 Prozent des Rücknahmepreises) als steuerpflichtiger Ertrag auf der Ebene des Sondervermögens angesetzt.

EU-Zinsrichtlinie/Zinsinformationsverordnung

Die Zinsinformationsverordnung (kurz ZIV), mit der die Richtlinie 2003/48/EG des Rates vom 3. Juni 2003, ABL. EU Nr. L 157 S. 38 umgesetzt wird, soll grenzüberschreitend die effektive Besteuerung von Zinserträgen natürlicher Personen im Gebiet der EU sicherstellen. Mit einigen Drittstaaten (insbesondere mit der Schweiz, Liechtenstein, Channel Islands, Monaco und Andorra) hat die EU Abkommen abgeschlossen, die der EU-Zinsrichtlinie weitgehend entsprechen.

Dazu werden grundsätzlich Zinserträge, die eine im europäischen Ausland oder bestimmten Drittstaaten ansässige natürliche Person von einer deutschen Bank (die insoweit als Zahlstelle handelt) gutgeschrieben erhält, von der deutschen Bank an das Bundesamt für Finanzen und von dort aus letztlich an die ausländischen Wohnsitzfinanzämter gemeldet.

Entsprechend werden grundsätzlich Zinserträge, die eine natürliche Person in Deutschland von einer ausländischen Bank im europäischen Ausland oder in bestimmten Drittstaaten erhält, von dem ausländischen Kreditinstitut letztlich an das deutsche Wohnsitzfinanzamt gemeldet. Alternativ behalten einige ausländische Staaten Quellensteuern ein, die in Deutschland anrechenbar sind.

Konkret betroffen sind folglich die innerhalb der Europäischen Union bzw. in den beigetretenen Drittstaaten ansässigen Privatanleger, die grenzüberschreitend in einem anderen EU-Land ihr Depot oder Konto führen und Zinserträge erwirtschaften.

U. a. Luxemburg und die Schweiz haben sich verpflichtet, von den Zinserträgen eine Quellensteuer in Höhe von 20 Prozent (ab 1.7.2011 35 Prozent) einzubehalten. Der Anleger erhält im Rahmen der steuerlichen Dokumentation eine Bescheinigung, mit der er sich die abgezogenen Quellensteuern im Rahmen seiner Einkommensteuererklärung anrechnen lassen kann.

Alternativ hat der Privatanleger die Möglichkeit, sich vom Steuerabzug befreien zu lassen, indem er eine Ermächtigung zur freiwilligen Offenlegung seiner Zinserträge gegenüber dem ausländischen Kreditinstitut abgibt, die es dem Institut gestattet, auf den Steuerabzug zu verzichten und stattdessen die Erträge an die gesetzlich vorgegebenen Finanzbehörden zu melden.

Nach der ZIV ist von der Kapitalanlagegesellschaft für jeden in- und ausländischen Fonds anzugeben, ob er der ZIV unterliegt (in scope) oder nicht (out of scope).

Für diese Beurteilung enthält die ZIV zwei wesentliche Anlegergrenzen.

Wenn das Vermögen eines Fonds aus höchstens 15 Prozent Forderungen im Sinne der ZIV besteht, haben die Zahlstellen, die letztendlich auf die von der Kapitalanlagegesellschaft gemeldeten Daten zurückgreifen, keine Meldungen an das Bundesamt für Finanzen zu versenden. Ansonsten löst die Überschreitung der 15 Prozent-Grenze eine Meldepflicht der Zahlstellen an das Bundesamt für Finanzen über den in der Ausschüttung enthaltenen Zinsanteil aus.

Bei Überschreiten der 40 Prozent-Grenze (für nach dem 31.12.2010 endende Geschäftsjahre gilt eine 25 Prozent-Grenze) ist der in der Rückgabe oder Veräußerung der Fondsanteile enthaltene Zinsanteil zu melden. Handelt es sich um einen ausschüttenden Fonds, so ist zusätzlich im Falle der Ausschüttung der darin enthaltene Zinsanteil an das Bundesamt für Finanzen zu melden. Handelt es sich um einen thesaurierenden Fonds, erfolgt eine Meldung konsequenterweise nur im Falle der Rückgabe oder Veräußerung des Fondsanteils.

Grunderwerbsteuer

Der Verkauf von Anteilen an dem Sondervermögen löst keine Grunderwerbsteuer aus.

Hinweis:

Die steuerlichen Ausführungen gehen von der derzeit bekannten Rechtslage aus. Sie richten sich an in Deutschland unbeschränkt einkommensteuerpflichtige oder unbeschränkt körperschaftsteuerpflichtige Personen. Es kann jedoch keine Gewähr dafür übernommen werden, dass sich die steuerliche Beurteilung durch Gesetzgebung, Rechtsprechung oder Erlasse der Finanzverwaltung nicht ändert. Einzelheiten zur Besteuerung der Erträge des Sondervermögens werden in den Jahresberichten veröffentlicht.

Rechtliches und steuerliches Risiko

Eine Änderung fehlerhaft festgestellter Besteuerungsgrundlagen des Fonds für vorangegangene Geschäftsjahre (z.B. aufgrund von steuerlichen Außenprüfungen) kann für den Fall einer für den Anleger steuerlich grundsätzlich nachteiligen Korrektur zur Folge haben, dass der Anleger die Steuerlast aus der Korrektur für vorangegangene Geschäftsjahre zu tragen hat, obwohl er unter Umständen zu diesem Zeitpunkt nicht in dem Sondervermögen investiert war. Umgekehrt kann für den Anleger der Fall eintreten, dass ihm eine steuerlich grundsätzlich vorteilhafte Korrektur für das aktuelle und für vorangegangene Geschäftsjahre, in denen er an dem Sondervermögen beteiligt war, durch die Rückgabe oder Veräußerung der Anteile vor Umsetzung der entsprechenden Korrektur nicht mehr zu Gute kommt.

Zudem kann eine Korrektur von Steuerdaten dazu führen, dass steuerpflichtige Erträge bzw. steuerliche Vorteile in einem anderen als eigentlich zutref-

fenden Veranlagungszeitraum tatsächlich steuerlich veranlagt werden und sich dies beim einzelnen Anleger negativ auswirkt.

Jahres- und Halbjahresberichte / Abschlussprüfer

Die Jahres- und Halbjahresberichte sind bei der Gesellschaft und der Depotbank erhältlich.

Mit der Prüfung des Sondervermögens und des Jahresberichtes ist die KPMG AG Wirtschaftsprüfungsgesellschaft, Frankfurt am Main, beauftragt.

Portfoliomanager

Die Gesellschaft hat die Thomé Asset Management & Asset Controlling (TAMAC) mit Sitz in The Stables, Druids Lodge, Salisbury, SP3 4UN, United Kingdom mit der Portfolioverwaltung beauftragt.

TAMAC unterliegt der Aufsicht der Financial Service Authority (FSA).

Zahlungen an die Anteilinhaber/Verbreitung der Berichte und sonstige Informationen

Durch die Beauftragung der Depotbank ist sichergestellt, dass dem Anleger die Thesaurierungen gutgeschrieben werden und dass Anteile zurückgenommen werden. Die in diesem Verkaufsprospekt erwähnten Anlegerinformationen können auf dem unter "Grundlagen" angegebenen Wege bezogen werden. Darüber hinaus sind diese Unterlagen auch bei der Depotbank und der Vertriebsgesellschaft zu erhalten.

Weitere Sondervermögen, die von der Gesellschaft verwaltet werden

Von der Gesellschaft werden noch folgende andere Publikums-Sondervermögen verwaltet, die nicht Inhalt dieses Verkaufsprospekts sind:

Name des Sondervermögens	ISIN
Accelerate V	DE000A0DPZE9
BHF-BANK Schweiz – Aktien Weltweit	DE000A0YAEG7
BFS-Invesco Euromix	DE0005318893
Castell VV Ausgewogen	DE000A1JSWM8
Castell VV Defensiv	DE000A1JSWL0
CONQUEST Behavioral Finance AMI	DE000A0HGX34
Da Vinci Strategie UI	DE000A0RE964
DBC Basic Return	DE000A0M6MR6
DBC Dynamic Return	DE000A0M6MS4
DBC Opportunity	DE000A0NJGR3
Die Fondsiäre - Global Invest	DE000A0MRAB5
ETF-Strategie Global Control II	DE000A1CXUY2
Euroland Protect Io	DE0004156328
FMG Flexible Strategy Fund	DE000A0YAEH5
Fonds für Stiftungen Invesco	DE0008023565

Frankfurter Aktienfonds für Stiftungen	DE000A0M8HD2
Global Challengers FT	DE000A0NEBP9
H1 Flexible Top Select	DE000A1CXUZ9
Invesco Europa Core Aktienfonds	DE0008470337
Invesco Global Dynamik Fonds	DE0008470469
Invesco Umwelt und Nachhaltigkeits Fonds	DE0008470477
KB Vermögensverwaltungsfonds	DE000A1CXUT2
LAGOS	DE000A0RKY03
Mauselus	DE000A0DPZF6
MONDEOR Capital Bond Fund	DE000A1CXUW6
MPF Abakus	DE000A0RKY60
MPF Allegro	DE000A0M8HA8
MPF Andante	DE000A0RKY11
MPF Athene	DE000A0M6MX4
MPF Dynamic	DE000A1CXUX4
MPF Herkules	DE000A0RKY29
MPF Orthos	DE000A0M8G91
MPF True Value	DE000A0M8HB6
MPF Value Invest	DE000A0NJGT9
MPF Waterwille	DE000A0M8HC4
Multi Asset Comfort	DE000A0RKY45
Neunorm Investa	DE000A0YAEA0
NEXUS GLOBAL OPPORTUNITIES	DE000A0YAEK9
nordIX Renten plus	DE000A0YAEJ1
Peccata Global	DE000A1CXUS4
Postbank Balanced	DE0008006263
Postbank Europa	DE0009770289
Postbank Eurorent	DE0008006255
Postbank Megatrend	DE0005317374
Postbank Protect 2013 D	DE000A0DPZA7
Postbank Triselect	DE0009770370
Premium Select Optistyle Funds	DE000A0NJGM4
Quants Multistrategy	DE000A0RKY52
SPF MG Alpha Plus UI	DE000A0YKM08
Strategie H&H	DE000A0M6MU0
Strategie Welt Secur	DE000A0DPZH2
Strategie Welt Select	DE000A0DPZG4
Vermögensrefugium	DE000A1CXU08
Vermögensstrategie FT	DE000A0NEBN4
Vermögensverwaltung Dynamic Value	DE000A0M6MV8
Vermögensverwaltung Global Dynamic	DE000A0RKY78
Vermögensverwaltung Systematic Return	DE000A0M6MW6
VJ Global	DE000A0M8HJ9
Wachstum Global I	DE000A0NJGU7

Hinzu kommen 17 Spezial-Sondervermögen.

Belehrung über das Recht des Käufers zum Widerruf nach § 126 InvG (Haustürgeschäfte)

1. Ist der Käufer von Anteilen durch mündliche Verhandlungen außerhalb der ständigen Geschäftsräume desjenigen, der die Anteile verkauft oder den Verkauf vermittelt hat, dazu bestimmt worden, eine auf den Kauf gerichtete Willenserklärung abzugeben, so ist er an diese Erklärung nur gebunden, wenn er sie nicht der Kapitalanlagegesellschaft gegenüber binnen einer Frist von zwei Wochen schriftlich widerruft; dies gilt auch dann, wenn derjenige, der die Anteile verkauft oder den Verkauf vermittelt, keine ständigen Geschäftsräume hat. Handelt es sich um ein Fernabsatzgeschäft i. S. d. § 312b des Bürgerlichen Gesetzbuchs, so ist bei einem Erwerb von Finanzdienstleistungen, deren Preis auf dem Finanzmarkt Schwankungen unterliegt (§ 312d Abs. 4 Nr. 6 BGB), ein Widerruf ausgeschlossen.

2. Zur Wahrung der Frist genügt die rechtzeitige Absendung der Widerrufserklärung. Die Widerrufsfrist beginnt erst zu laufen, wenn die Durchschrift des Antrags auf Vertragsabschluss dem Käufer ausgehändigt oder ihm eine Kaufabrechnung übersandt worden ist und darin eine Belehrung über das Widerrufsrecht enthalten ist, die den Anforderungen des § 355 Absatz 2 Satz 1 i.V.m. § 360 Abs. 1 des Bürgerlichen Gesetzbuchs genügt. Ist streitig, ob oder zu welchem Zeitpunkt die Durchschrift des Antrags auf Vertragsabschluss dem Käufer ausgehändigt oder ihm eine Kaufabrechnung übersandt worden ist, trifft die Beweislast den Verkäufer.

3. Das Recht zum Widerruf besteht nicht, wenn der Verkäufer nachweist, dass

- der Käufer die Anteile im Rahmen seines Gewerbebetriebes erworben hat oder
- er den Käufer zu den Verhandlungen, die zum Verkauf der Anteile geführt haben, aufgrund vorhergehender Bestellung gemäß § 55 Absatz 1 der Gewerbeordnung aufgesucht hat.

4. Ist der Widerruf erfolgt und hat der Käufer bereits Zahlungen geleistet, so ist die Kapitalanlagegesellschaft verpflichtet, dem Käufer, gegebenenfalls Zug um Zug gegen Rückübertragung der erworbenen Anteile, die bezahlten Kosten und einen Betrag auszuführen, der dem Wert der bezahlten Anteile am Tage nach dem Eingang der Widerrufserklärung entspricht.

5. Auf das Recht zum Widerruf kann nicht verzichtet werden.

6. Die Maßgaben der Absätze 1 bis 5 gelten entsprechend für den Verkauf der Anteile durch den Anleger.

Allgemeine Vertragsbedingungen

Allgemeine Vertragsbedingungen zur Regelung des Rechtsverhältnisses zwischen den Anlegern und der BNY Mellon Service Kapitalanlage-Gesellschaft mbH, Frankfurt am Main, (nachstehend „Gesellschaft“ genannt) für die von der Gesellschaft verwalteten Sonstigen Sondervermögen, die nur in Verbindung mit den für das jeweilige Sondervermögen aufgestellten „Besonderen Vertragsbedingungen“ gelten.

§ 1 Grundlagen

1. Die Gesellschaft ist eine Kapitalanlagegesellschaft und unterliegt den Vorschriften des Investmentgesetzes (InvG).
2. Die Kapitalanlagegesellschaft legt das bei ihr eingelegte Geld im eigenen Namen für gemeinschaftliche Rechnung der Anleger nach dem Grundsatz der Risikomischung in den nach dem InvG zugelassenen Vermögensgegenständen gesondert vom eigenen Vermögen in Form von Sondervermögen an. Über die sich hieraus ergebenden Rechte der Anleger werden Urkunden (Anteilscheine) ausgestellt.
3. Das Rechtsverhältnis zwischen Kapitalanlagegesellschaft und dem Anleger richtet sich nach diesen Vertragsbedingungen und dem InvG.

§ 2 Depotbank

1. Die Gesellschaft bestellt ein Kreditinstitut als Depotbank; die Depotbank handelt unabhängig von der Gesellschaft und ausschließlich im Interesse der Anleger.
2. Der Depotbank obliegen die nach dem InvG und diesen Vertragsbedingungen vorgeschriebenen Aufgaben.

§ 3 Fondsverwaltung

1. Die Gesellschaft erwirbt und verwaltet die Vermögensgegenstände im eigenen Namen für gemeinschaftliche Rechnung der Anleger mit der Sorgfalt eines ordentlichen Kaufmannes. Sie handelt bei der Wahrnehmung ihrer Aufgaben unabhängig von der Depotbank und ausschließlich im Interesse der Anleger und der Integrität des Marktes.
2. Die Gesellschaft ist berechtigt, mit dem von den Anlegern eingelegten Geld die Vermögensgegenstände zu erwerben, diese wieder zu veräußern und den Erlös anderweitig anzulegen; sie ist ferner ermächtigt, alle sich aus der Verwaltung der Vermögensgegenstände ergebenden sonstigen Rechtshandlungen vorzunehmen.

3. Die Gesellschaft darf für gemeinschaftliche Rechnung der Anleger weder Gelddarlehen gewähren noch Verpflichtungen aus einem Bürgschafts- oder einem Garantievertrag eingehen; sie darf keine Vermögensgegenstände nach Maßgabe der §§ 47, 48 und 50 InvG verkaufen, die im Zeitpunkt des Geschäftsabschlusses nicht zum Sondervermögen gehören. § 51 InvG bleibt unberührt.

§ 4 Anlagegrundsätze

Die Gesellschaft soll für das Sondervermögen nur solche Vermögensgegenstände erwerben, die Ertrag und/oder Wachstum erwarten lassen. Sie bestimmt in den Vertragsbestimmungen, welche Vermögensgegenstände für das Sondervermögen erworben werden dürfen.

§ 5 Wertpapiere

Sofern die „Besonderen Vertragsbedingungen“ keine weiteren Einschränkungen vorsehen, darf die Gesellschaft vorbehaltlich des § 52 InvG Wertpapiere nur erwerben, wenn

- a) sie an einer Börse in einem Mitgliedstaat der Europäischen Union oder in einem anderen Vertragsstaat des Abkommens über den Europäischen Wirtschaftsraum zum Handel zugelassen oder dort an einem anderen organisierten Markt zugelassen oder in diesen einbezogen sind,
- b) sie ausschließlich an einer Börse außerhalb der Mitgliedstaaten der Europäischen Union oder außerhalb der anderen Vertragsstaaten des Abkommens über den Europäischen Wirtschaftsraum zum Handel zugelassen oder dort an einem anderen organisierten Markt zugelassen oder in diesen einbezogen sind, sofern die Wahl dieser Börse oder dieses organisierten Marktes von der Bundesanstalt für Finanzdienstleistungsaufsicht (Bundesanstalt) zugelassen ist⁴,
- c) ihre Zulassung an einer Börse in einem Mitgliedstaat der Europäischen Union oder in einem anderen Vertragsstaat des Abkommens über den Europäischen Wirtschaftsraum zum Handel oder ihre Zulassung an einem organisierten Markt oder ihre Einbeziehung in diesen in einem Mitgliedstaat der Europäischen Union oder in einem anderen Vertragsstaat des Abkommens über den Europäischen Wirtschaftsraum nach den Ausgabebedingungen zu beantragen ist, sofern die Zulassung oder Einbeziehung dieser Wertpapiere innerhalb eines Jahres nach ihrer Ausgabe erfolgt,

⁴ Die Börsenliste wird auf der Homepage der Bundesanstalt veröffentlicht. www.bafin.de

- d) ihre Zulassung an einer Börse zum Handel oder ihre Zulassung an einem organisierten Markt oder die Einbeziehung in diesen außerhalb der Mitgliedstaaten der Europäischen Union oder außerhalb der anderen Vertragsstaaten des Abkommens über den Europäischen Wirtschaftsraum nach den Ausgabebedingungen zu beantragen ist, sofern die Wahl dieser Börse oder dieses organisierten Marktes von der Bundesanstalt zugelassen ist und die Zulassung oder Einbeziehung dieser Wertpapiere innerhalb eines Jahres nach ihrer Ausgabe erfolgt,
- e) es Aktien sind, die dem Sondervermögen bei einer Kapitalerhöhung aus Gesellschaftsmitteln zustehen,
- f) sie in Ausübung von Bezugsrechten, die zum Sondervermögen gehören, erworben wurden,
- g) sie Anteile an geschlossenen Fonds sind, die die in § 47 Abs. 1 Satz 1 Nr. 7 InvG genannten Kriterien erfüllen,
- h) es Finanzinstrumente sind, die die in § 47 Abs. 1 Satz 1 Nr. 8 InvG genannten Kriterien erfüllen.

Der Erwerb von Wertpapieren nach Satz 1 Buchstaben a) bis d) darf nur erfolgen, wenn zusätzlich die Voraussetzungen des § 47 Abs.1 Satz 2 InvG erfüllt sind.

§ 6 Geldmarktinstrumente

1. Sofern die „Besonderen Vertragsbedingungen“ keine weiteren Einschränkungen vorsehen, darf die Gesellschaft vorbehaltlich des § 52 InvG für Rechnung des Sondervermögens Instrumente, die üblicherweise auf dem Geldmarkt gehandelt werden, sowie verzinsliche Wertpapiere, die zum Zeitpunkt ihres Erwerbs für das Sondervermögen eine restliche Laufzeit von höchstens 397 Tagen haben, deren Verzinsung nach den Ausgabebedingungen während ihrer gesamten Laufzeit regelmäßig, mindestens aber einmal in 397 Tagen, marktgerecht angepasst wird oder deren Risikoprofil dem Risikoprofil solcher Wertpapiere entspricht (Geldmarktinstrumente), erwerben. Geldmarktinstrumente dürfen für das Sondervermögen nur erworben werden, wenn sie
 - a) an einer Börse in einem Mitgliedstaat der Europäischen Union oder in einem anderen Vertragsstaat des Abkommens über den Europäischen Wirtschaftsraum zum Handel zugelassen oder dort an einem anderen organisierten Markt zugelassen oder in diesen einbezogen sind,
 - b) ausschließlich an einer Börse außerhalb der Mitgliedstaaten der Europäischen Union oder außerhalb der anderen Vertragsstaaten des Abkommens über den Europäischen Wirtschaftsraum zum Handel zugelassen oder dort an ei-

nem anderen organisierten Markt zugelassen oder in diesen einbezogen sind, sofern die Wahl dieser Börse oder dieses organisierten Marktes von der Bundesanstalt zugelassen ist⁵,

- c) von den Europäischen Gemeinschaften, dem Bund, einem Sondervermögen des Bundes, einem Land, einem anderen Mitgliedstaat oder einer anderen zentralstaatlichen, regionalen oder lokalen Gebietskörperschaft oder der Zentralbank eines Mitgliedstaates der Europäischen Union, der Europäischen Zentralbank oder der Europäischen Investitionsbank, einem Drittstaat oder, sofern dieser ein Bundesstaat ist, einem Gliedstaat dieses Bundesstaates oder von einer internationalen öffentlich-rechtlichen Einrichtung, der mindestens ein Mitgliedstaat der Europäischen Union angehört, begeben oder garantiert werden,
 - d) von einem Unternehmen begeben werden, dessen Wertpapiere auf den unter den Buchstaben a) und b) bezeichneten Märkten gehandelt werden,
 - e) von einem Kreditinstitut, das nach dem Europäischen Gemeinschaftsrecht festgelegten Kriterien einer Aufsicht unterstellt ist, oder einem Kreditinstitut, das Aufsichtsbestimmungen, die nach Auffassung der Bundesanstalt denjenigen des Europäischen Gemeinschaftsrechts gleichwertig sind, unterliegt und diese einhält, begeben oder garantiert werden, oder
 - f) von anderen Emittenten begeben werden und den Anforderungen des § 48 Abs.1 Satz 1 Nr.6 InvG entsprechen.
2. Geldmarktinstrumente im Sinne des Absatzes 1 dürfen nur erworben werden, wenn sie die jeweiligen Voraussetzungen des § 48 Abs. 2 und 3 InvG erfüllen.

§ 7 Bankguthaben

Die Gesellschaft darf für Rechnung des Sondervermögens Bankguthaben halten, die eine Laufzeit von höchstens zwölf Monaten haben. Die auf Sperrkonten zu führenden Guthaben können bei einem Kreditinstitut mit Sitz in einem Mitgliedstaat der Europäischen Union oder einem anderen Vertragsstaat des Abkommens über den Europäischen Wirtschaftsraum unterhalten werden; die Guthaben können auch bei einem Kreditinstitut mit Sitz in einem Drittstaat, dessen Aufsichtsbestimmungen nach Auffassung der Bundesanstalt denjenigen des Gemeinschaftsrechts gleichwertig sind, gehalten werden. Sofern in den „Besonderen Vertragsbedingungen“

⁵ siehe Fußnote 5

nichts anderes bestimmt ist, können die Bankguthaben auch auf Fremdwährung lauten.

§ 8 Investmentanteile

1. Sofern in den „Besonderen Vertragsbedingungen“ nichts Anderweitiges bestimmt ist, kann die Gesellschaft für Rechnung eines Sondervermögens Anteile an inländischen richtlinienkonformen Sondervermögen und Investmentaktiengesellschaften sowie EU-Investmentanteile im Sinne des InvG erwerben. Anteile an anderen inländischen Sondervermögen und Investmentaktiengesellschaften sowie ausländische Investmentanteile, die keine EU-Investmentanteile sind, können erworben werden, sofern sie die Anforderungen des § 50 Abs.1 Satz 2 InvG erfüllen. Die Gesellschaft kann darüber hinaus Anteile an Publikums Sondervermögen nach Maßgabe der §§ 66 bis 82 InvG (Immobilien-Sondervermögen), §§ 83 bis 86 InvG (Gemischten Sondervermögen), §§ 90g bis 90k InvG (Sonstigen Sondervermögen) und § 112 InvG (Sondervermögen mit zusätzlichen Risiken) sowie an entsprechenden ausländischen Investmentvermögen erwerben.

Darüber hinaus kann die Gesellschaft Aktien von Investmentaktiengesellschaften, deren Satzung eine einem Gemischten Sondervermögen, Sonstigen Sondervermögen oder einem Sondervermögen mit zusätzlichen Risiken vergleichbare Anlageform vorsieht, sowie Anteile an entsprechenden ausländischen Investmentvermögen erwerben.

2. Anteile an inländischen Sondervermögen und Investmentaktiengesellschaften, EU-Investmentanteile und ausländische Investmentanteile gemäß § 50 Abs. 1 InvG darf die Gesellschaft nur erwerben, wenn nach den Vertragsbedingungen oder der Satzung der Kapitalanlagegesellschaft, der Investmentaktiengesellschaft oder der ausländischen Investmentgesellschaft insgesamt höchstens 10 Prozent des Wertes ihres Vermögens in Anteilen an anderen inländischen Sondervermögen, Investmentaktiengesellschaften oder ausländischen Investmentvermögen i.S.v. § 50 InvG angelegt werden dürfen.
3. Anteile an ausländischen Investmentvermögen, die inländischen Sondervermögen nach § 90g InvG oder § 112 InvG vergleichbar sind, dürfen nur erworben werden, wenn deren Vermögensgegenstände von einer Depotbank verwahrt werden oder die Funktionen der Depotbank von einer anderen vergleichbaren Einrichtung wahrgenommen werden. Die Gesellschaft darf nicht in Anteile an ausländischen Investmentvermögen aus Staaten anlegen, die bei der Bekämpfung der Geldwäsche nicht im Sinne internationaler Vereinbarungen kooperieren.

§ 9 Derivate

1. Sofern in den „Besonderen Vertragsbedingungen“ nichts Anderweitiges bestimmt ist, kann die Gesellschaft im Rahmen der Verwaltung des Sondervermögens Derivate und Finanzinstrumente mit derivativer Komponente einsetzen. Sie darf - der Art und dem Umfang der eingesetzten Derivate und Finanzinstrumente mit derivativer Komponente entsprechend - zur Ermittlung der Auslastung der nach § 51 Abs. 2 InvG festgesetzte Marktrisikogrenze für den Einsatz von Derivaten und Finanzinstrumenten mit derivativer Komponente entweder den einfachen oder den qualifizierten Ansatz im Sinne der gemäß § 51 Abs. 3 InvG erlassenen Rechtsverordnung über Risikomanagement und Risikomessung in Sondervermögen (DerivateV) nutzen; das Nähere regelt der Verkaufsprospekt.
2. Sofern die Gesellschaft den einfachen Ansatz nutzt, darf sie regelmäßig nur Grundformen von Derivaten, Finanzinstrumenten mit derivativer Komponente oder Kombinationen aus diesen Derivaten, Finanzinstrumenten mit derivativer Komponente oder Kombinationen aus gemäß § 51 Abs. 1 Satz 1 InvG zulässigen Basiswerten im Sondervermögen einsetzen. Komplexe Derivate aus gemäß § 51 Abs. 1 Satz 1 InvG zulässigen Basiswerten dürfen nur zu einem vernachlässigbaren Anteil eingesetzt werden. Der nach Maßgabe von § 16 DerivateV zu ermittelnde Anrechnungsbetrag des Sondervermögens für das Marktrisiko darf zu keinem Zeitpunkt den Wert des Sondervermögens übersteigen.
Grundformen von Derivaten sind:
 - a) Terminkontrakte auf die Basiswerte nach § 51 Abs.1 InvG mit der Ausnahme von Investmentanteilen nach § 50 InvG;
 - b) Optionen oder Optionsscheine auf die Basiswerte nach § 51 Abs.1 InvG mit der Ausnahme von Investmentanteilen nach § 50 InvG und auf Terminkontrakte nach Buchstabe a), wenn sie die folgenden Eigenschaften aufweisen:
 - aa) eine Ausübung ist entweder während der gesamten Laufzeit oder zum Ende der Laufzeit möglich und
 - bb) der Optionswert hängt zum Ausübungszeitpunkt linear von der positiven oder negativen Differenz zwischen Basispreis und Marktpreis des Basiswerts ab und wird null, wenn die Differenz das andere Vorzeichen hat;
 - c) Zins-Swaps, Währungs-Swaps oder Zins-Währungsswaps;
 - d) Optionen auf Swaps nach Buchstabe c), sofern sie die in Buchstabe b) unter Buchsta-

ben aa) und bb) beschriebenen Eigenschaften aufweisen (Swaptions);

- e) Credit Default Swaps sofern sie ausschließlich und nachvollziehbar der Absicherung des Kreditrisikos von genau zuordenbaren Vermögensgegenständen des Sondervermögens dienen.
3. Sofern die Gesellschaft den qualifizierten Ansatz nutzt, darf sie - vorbehaltlich eines geeigneten Risikomanagementsystems - in jegliche Finanzinstrumente mit derivativer Komponente oder Derivate gemäß § 2 Abs. 4 Nr. 3 InvG investieren.

Hierbei darf der dem Sondervermögen zuzuordnende potenzielle Risikobetrag für das Marktrisiko („Risikobetrag“) zu keinem Zeitpunkt das Zweifache des potenziellen Risikobetrags für das Marktrisiko des zugehörigen Vergleichsvermögens gemäß § 9 der DerivateV übersteigen. Alternativ darf der Risikobetrag zu keinem Zeitpunkt 20 Prozent des Wertes des Sondervermögens übersteigen.

4. Unter keinen Umständen darf die Gesellschaft bei diesen Geschäften von den in den „Allgemeinen und Besonderen Vertragsbedingungen“ oder in dem Verkaufsprospekt genannten Anlagegrundsätzen und -grenzen abweichen.
5. Die Gesellschaft wird Derivate und Finanzinstrumente mit derivativer Komponente zum Zwecke der Absicherung, der effizienten Portfoliosteuerung und der Erzielung von Zusatzerträgen einsetzen, wenn und soweit sie dies im Interesse der Anleger für geboten hält.
6. Bei der Ermittlung der Marktrisikogrenze für den Einsatz von Derivaten und Finanzinstrumenten mit derivativer Komponente darf die Gesellschaft jederzeit vom einfachen zum qualifizierten Ansatz gemäß § 7 der DerivateV wechseln. Der Wechsel zum qualifizierten Ansatz bedarf nicht der Genehmigung durch die Bundesanstalt, die Gesellschaft hat den Wechsel jedoch unverzüglich der Bundesanstalt anzuzeigen und im nächstfolgenden Halbjahres- oder Jahresbericht bekannt zu machen.
7. Beim Einsatz von Derivaten und Finanzinstrumenten mit derivativer Komponente wird die Gesellschaft die DerivateV beachten.

§ 10 Weitere Vermögensgegenstände

Sofern in den „Besonderen Vertragsbedingungen“ nichts Anderweitiges bestimmt ist, kann die Gesellschaft für Rechnung eines Sondervermögens folgende weitere Vermögensgegenstände erwerben:

- a) bis zu 20 Prozent des Wertes des Sondervermögens in Sonstige Anlageinstrumente gemäß § 52 InvG und in Beteiligungen an Unternehmen, die nicht zum Handel an einer Börse zugelassen oder in einen organisierten Markt einbezogen sind gemäß § 90h Abs. 1 Nr. 3 InvG. In Beteiligungen desselben Unternehmens darf die Gesellschaft nur bis zu 5 Prozent des Wertes des Sondervermögens anlegen;
- b) Edelmetalle gemäß § 90h Abs. 1 Nr. 4 InvG;
- c) unverbriefte Darlehensforderungen gemäß § 90h Abs. 1 Nr. 5 InvG.

§ 11 Anlagegrenzen

1. Bei der Verwaltung hat die Gesellschaft die im InvG, der DerivateV und die in den Vertragsbedingungen festgelegten Grenzen und Beschränkungen mit Ausnahme der §§ 60 bis 62, 64 und 65 InvG zu beachten.
2. Die Gesellschaft darf in Anteile an Sonstigen Sondervermögen und Sondervermögen mit zusätzlichen Risiken nach Maßgabe des § 112 Abs. 1 InvG sowie an entsprechenden ausländischen Investmentvermögen nur bis zu 30 Prozent des Wertes des Sondervermögens anlegen. Die Gesellschaft darf für Rechnung des Sondervermögens nicht in mehr als zwei Investmentvermögen in Form von Sonstigen Sondervermögen und Sondervermögen mit zusätzlichen Risiken vom gleichen Emittenten oder Fondsmanager investieren. Die Gesellschaft darf darüber hinaus nur Anteile an anderen in- und ausländischen Sonstigen Sondervermögen und Sondervermögen mit zusätzlichen Risiken sowie den entsprechenden Investmentaktiengesellschaften erwerben, soweit diese ihre Mittel nicht ihrerseits in in- und ausländische Sonstige Sondervermögen und Sondervermögen mit zusätzlichen Risiken sowie die entsprechenden Investmentaktiengesellschaften investieren.
3. Die Gesellschaft muss sicherstellen, dass der Anteil der für Rechnung des Sonstigen Sondervermögens gehaltenen Edelmetalle, Derivate und unverbrieften Darlehensforderungen einschließlich solcher, die als sonstige Anlageinstrumente im Sinne des § 52 InvG erwerbbar sind, 30 Prozent des Wertes des Sondervermögens nicht übersteigt. Derivate im Sinne des § 51 Abs. 1 InvG werden auf diese Grenze nicht angerechnet.

§ 12 Verschmelzung

1. Die Gesellschaft darf nach Maßgabe des § 2 Abs. 25 InvG

- a) sämtliche Vermögensgegenstände und Verbindlichkeiten dieses Sondervermögens auf ein anderes oder ein neues, dadurch gegründetes inländisches Investmentvermögen übertragen;
 - b) sämtliche Vermögensgegenstände und Verbindlichkeiten eines anderen inländischen Investmentvermögens in dieses Sondervermögen aufnehmen.
2. Die Verschmelzung bedarf der Genehmigung der Bundesanstalt. Die Einzelheiten des Verfahrens ergeben sich aus den §§ 40 bis 40h InvG.

§ 13 Darlehen

1. Die Gesellschaft darf für Rechnung des Sondervermögens einem Wertpapier-Darlehensnehmer gegen ein marktgerechtes Entgelt nach Übertragung ausreichender Sicherheiten ein Wertpapier-Darlehen auf unbestimmte oder bestimmte Zeit insoweit gewähren, als der Kurswert der zu übertragenden Wertpapiere zusammen mit dem Kurswert der für Rechnung des Sondervermögens demselben Wertpapier-Darlehensnehmer bereits als Wertpapier-Darlehen übertragene Wertpapiere 10 Prozent des Wertes des Sondervermögens nicht übersteigt. Der Kurswert der für eine bestimmte Zeit zu übertragende Wertpapiere darf zusammen mit dem Kurswert der für Rechnung des Sondervermögens bereits als Wertpapier-Darlehen für eine bestimmte Zeit übertragene Wertpapiere 15 Prozent des Wertes des Sondervermögens nicht übersteigen.
2. Wird die Sicherheit für die übertragenen Wertpapiere vom Wertpapier-Darlehensnehmer in Guthaben erbracht, darf die Gesellschaft von der Möglichkeit Gebrauch machen, diese Guthaben in Geldmarktinstrumente im Sinne des § 48 InvG in der Währung des Guthabens anzulegen; die Anlage in Geldmarktinstrumenten in der Währung des Guthabens kann auch im Wege des Pensionsgeschäfts gemäß § 57 InvG erfolgen. Die Erträge aus Sicherheiten stehen dem Sondervermögen zu.
3. Die Gesellschaft kann sich auch eines von einer Wertpapiersammelbank oder von einem anderen in den „Besonderen Vertragsbedingungen“ genannten Unternehmen, dessen Unternehmensgegenstand die Abwicklung von grenzüberschreitenden Effektingeschäften für andere ist, organisierten Systems zur Vermittlung und Abwicklung der Wertpapier-Darlehen bedienen, welches von den Anforderungen der §§ 54 und 55 InvG abweicht, wenn durch die Bedingungen dieses Systems die Wahrung der Interessen der Anleger gewährleistet ist.
4. Sofern in den „Besonderen Vertragsbedingungen“ nichts Anderweitiges bestimmt ist, darf die Gesellschaft Wertpapier-Darlehen auch in Bezug

auf Geldmarktinstrumente und Investmentanteile gewähren sofern diese Vermögensgegenstände für das Sondervermögen erwerbbar sind. Die Regelungen des § 13 gelten hierfür sinngemäß.

§ 14 Pensionsgeschäfte

1. Die Gesellschaft darf für Rechnung des Sondervermögens Wertpapier-Pensionsgeschäfte im Sinne von § 340b Abs. 2 Handelsgesetzbuch gegen Entgelt mit Kreditinstituten oder Finanzdienstleistungsinstituten abschließen.
2. Die Pensionsgeschäfte müssen Wertpapiere zum Gegenstand haben, die nach den Vertragsbedingungen für das Sondervermögen erworben werden dürfen.
3. Die Pensionsgeschäfte dürfen höchstens eine Laufzeit von 12 Monaten haben.
4. Sofern in den „Besonderen Vertragsbedingungen“ nichts Anderweitiges bestimmt ist, darf die Gesellschaft Pensionsgeschäfte auch in Bezug auf Geldmarktinstrumente und Investmentanteile abschließen, sofern diese Vermögensgegenstände für das Sondervermögen erwerbbar sind. Die Regelungen der Absätze 1 bis 3 gelten hierfür sinngemäß.

§ 15 Kreditaufnahme

Die Gesellschaft darf für gemeinschaftliche Rechnung der Anleger kurzfristige Kredite bis zur Höhe von 20 Prozent des Sondervermögens aufnehmen, wenn die Bedingungen der Kreditaufnahme marktüblich sind und die Depotbank der Kreditaufnahme zustimmt.

§ 16 Anteilscheine

1. Die Anteilscheine lauten auf den Inhaber und sind über einen Anteil oder eine Mehrzahl von Anteilen ausgestellt.
2. Die Anteile können verschiedene Ausgestaltungsmerkmale, insbesondere hinsichtlich der Ertragsverwendung, des Ausgabeaufschlages, des Rücknahmeabschlages, der Währung des Anteilwertes, der Verwaltungsvergütung, der Mindestanlagesumme oder einer Kombination dieser Merkmale (Anteilklassen) haben. Die Einzelheiten sind in den „Besonderen Vertragsbedingungen“ festgelegt.
3. Die Anteilscheine tragen mindestens die handschriftlichen oder vervielfältigten Unterschriften der Gesellschaft und der Depotbank. Darüber hinaus weisen sie die eigenhändige Unterschrift einer Kontrollperson der Depotbank auf.

4. Die Anteile sind übertragbar. Mit der Übertragung eines Anteilscheines gehen die in ihm verbrieften Rechte über. Der Gesellschaft gegenüber gilt in jedem Falle der Inhaber des Anteilscheines als der Berechtigte.
5. Sofern die Rechte der Anleger bei der Errichtung des Sondervermögens oder die Rechte der Anleger einer Anteilklasse bei Einführung der Anteilklasse nicht in einer Globalurkunde, sondern in einzelnen Anteilscheinen oder in Mehrfachurkunden verbrieft werden sollen, erfolgt die Festlegung in den „Besonderen Vertragsbedingungen“.

§ 17 Ausgabe und Rücknahme von Anteilscheinen, Rücknahmeaussetzung

1. Die Anzahl der ausgegebenen Anteile und entsprechenden Anteilscheine ist grundsätzlich nicht beschränkt. Die Gesellschaft behält sich vor, die Ausgabe von Anteilen vorübergehend oder vollständig einzustellen.
2. Die Anteile können bei der Gesellschaft, der Depotbank oder durch Vermittlung Dritter erworben werden.
3. Die Anleger können von der Gesellschaft die Rücknahme der Anteile verlangen, soweit die „Besonderen Vertragsbedingungen“ keine abweichende Regelung vorsehen. Die Gesellschaft ist verpflichtet, die Anteile zum jeweils geltenden Rücknahmepreis für Rechnung des Sondervermögens zurückzunehmen. Rücknahmestelle ist die Depotbank.
 4. Der Gesellschaft bleibt jedoch vorbehalten, die Rücknahme der Anteile gem. § 37 InvG auszusetzen, wenn außergewöhnliche Umstände vorliegen, die eine Aussetzung unter Berücksichtigung der Interessen der Anleger erforderlich erscheinen lassen.
5. Die Kapitalanlagegesellschaft hat die Anleger durch eine Bekanntmachung im elektronischen Bundesanzeiger und darüber hinaus in einer hinreichend verbreiteten Wirtschafts- oder Tageszeitung oder in den in dem Verkaufsprospekt bezeichneten elektronischen Informationsmedien über die Aussetzung gemäß Absatz 4 und die Wiederaufnahme der Rücknahme zu unterrichten. Die Anleger sind über die Aussetzung und Wiederaufnahme der Rücknahme der Anteile unverzüglich nach der Bekanntmachung im elektronischen Bundesanzeiger mittels eines dauerhaften Datenträgers zu unterrichten.

§ 18 Ausgabe- und Rücknahmepreise

1. Zur Errechnung des Ausgabe- und Rücknahmepreises der Anteile wird der Wert der zu dem

Sondervermögen gehörenden Vermögensgegenstände (Inventarwert) zu den in Abs. 4 genannten Zeitpunkten ermittelt und durch die Zahl der umlaufenden Anteile geteilt (Anteilwert). Werden gemäß § 16 Abs. 2 unterschiedliche Anteilklassen für das Sondervermögen eingeführt, ist der Anteilwert sowie der Ausgabe- und Rücknahmepreis für jede Anteilklasse gesondert zu ermitteln.

Die Bewertung der Vermögensgegenstände erfolgt gemäß § 36 InvG und der Investment-Rechnungslegungs- und Bewertungsverordnung (InvRBV).

2. Der Ausgabepreis entspricht dem Anteilwert zuzüglich eines gegebenenfalls in den „Besonderen Vertragsbedingungen“ festgesetzten Ausgabeaufschlags. Der Rücknahmepreis entspricht dem Anteilwert abzüglich eines gegebenenfalls in den „Besonderen Vertragsbedingungen“ festgesetzten Rücknahmeabschlags. Sofern vom Anleger außer dem Ausgabeaufschlag oder Rücknahmeabschlag sonstige Kosten zu entrichten sind, sind deren Höhe und Berechnung in den „Besonderen Vertragsbedingungen“ anzugeben.
3. Der Abrechnungsstichtag für Anteilabrufe und Rücknahmeaufträge ist spätestens der auf den Eingang des Anteilsabrufs- bzw. Rücknahmeauftrags folgende Wertermittlungstag, soweit in den „Besonderen Vertragsbedingungen“ nichts anderes bestimmt ist.
4. Die Ausgabe- und Rücknahmepreise werden börsentäglich ermittelt. Soweit in den „Besonderen Vertragsbedingungen“ nichts weiteres bestimmt ist, können die Gesellschaft und die Depotbank an gesetzlichen Feiertagen, die Börsentage sind, sowie am 24. und 31. Dezember jeden Jahres von einer Ermittlung des Wertes absehen; das Nähere regelt der Verkaufsprospekt.

§ 19 Kosten

In den „Besonderen Vertragsbedingungen“ werden die Aufwendungen und die der Gesellschaft, der Depotbank und Dritten zustehenden Vergütungen, die dem Sondervermögen belastet werden können, genannt. Für Vergütungen im Sinne von Satz 1 ist in den „Besonderen Vertragsbedingungen“ darüber hinaus anzugeben, nach welcher Methode, in welcher Höhe und aufgrund welcher Berechnung sie zu leisten sind.

§ 20 Rechnungslegung

1. Spätestens vier Monate nach Ablauf des Geschäftsjahres des Sondervermögens macht die Gesellschaft einen Jahresbericht einschließlich

Ertrags- und Aufwandsrechnung gemäß § 44 Abs. 1 InvG bekannt.

2. Spätestens zwei Monate nach der Mitte des Geschäftsjahres macht die Gesellschaft einen Halbjahresbericht gemäß § 44 Abs. 2 InvG bekannt.
3. Wird das Recht zur Verwaltung des Sondervermögens während des Geschäftsjahres auf eine andere Kapitalanlagegesellschaft übertragen oder das Sondervermögen während des Geschäftsjahres auf ein anderes Sondervermögen verschmolzen, so hat die Gesellschaft auf den Übertragungstichtag einen Zwischenbericht zu erstellen, der den Anforderungen an einen Jahresbericht gemäß § 44 Abs. 1 InvG entspricht.
4. Wird ein Sondervermögen abgewickelt, hat die Depotbank jährlich sowie auf den Tag, an dem die Abwicklung beendet ist, einen Abwicklungsbericht zu erstellen, der den Anforderungen an einen Jahresbericht gemäß § 44 Abs. 1 InvG entspricht.
5. Die Berichte sind bei der Gesellschaft und der Depotbank und weiteren Stellen, die im Verkaufsprospekt und in den wesentlichen Anlegerinformationen anzugeben sind, erhältlich; sie werden ferner im elektronischen Bundesanzeiger bekannt gemacht.

§ 21 Kündigung und Abwicklung des Sondervermögens

1. Die Gesellschaft kann die Verwaltung des Sondervermögens mit einer Frist von mindestens sechs Monaten durch Bekanntmachung im elektronischen Bundesanzeiger und darüber hinaus im Jahresbericht oder Halbjahresbericht kündigen. Die Anleger sind über eine nach Satz 1 bekannt gemachte Kündigung mittels eines dauerhaften Datenträgers unverzüglich zu unterrichten.
2. Mit dem Wirksamwerden der Kündigung erlischt das Recht der Gesellschaft, das Sondervermögen zu verwalten. In diesem Falle geht das Sondervermögen bzw. das Verfügungsrecht über das Sondervermögen auf die Depotbank über, die es abzuwickeln und an die Anleger zu verteilen hat. Für die Zeit der Abwicklung kann die Depotbank die der Gesellschaft zustehende Vergütung beanspruchen. Mit Genehmigung der Bundesanstalt kann die Depotbank von der Abwicklung und Verteilung absehen und einer anderen Kapitalanlagegesellschaft die Verwaltung des Sondervermögens nach Maßgabe der bisherigen Vertragsbedingungen übertragen.

3. Die Gesellschaft hat auf den Tag, an dem ihr Verwaltungsrecht nach Maßgabe des § 38 InvG erlischt, einen Auflösungsbericht zu erstellen, der den Anforderungen an einen Jahresbericht nach § 44 Abs. 1 InvG entspricht.

§ 22 Änderungen der Vertragsbedingungen

1. Die Gesellschaft kann die Vertragsbedingungen ändern.
2. Änderungen der Vertragsbedingungen bedürfen der vorherigen Genehmigung durch die Bundesanstalt. Soweit die Änderungen nach Satz 1 Anlagegrundsätze des Sondervermögens betreffen, bedürfen sie der vorherigen Zustimmung des Aufsichtsrates der Gesellschaft.
3. Sämtliche vorgesehenen Änderungen werden im elektronischen Bundesanzeiger und darüber hinaus in einer hinreichend verbreiteten Wirtschafts- oder Tageszeitung oder in den im Verkaufsprospekt bezeichneten elektronischen Informationsmedien bekannt gemacht. In einer Veröffentlichung nach Satz 1 ist auf die vorgesehenen Änderungen und ihr Inkrafttreten hinzuweisen. Im Falle von Kostenänderungen im Sinne des § 41 Abs. 1 Satz 1 InvG, Änderungen der Anlagegrundsätze des Sondervermögens im Sinne des § 43 Abs. 3 InvG oder Änderungen im Bezug auf wesentliche Anlegerrechte sind den Anlegern zeitgleich mit der Bekanntmachung nach Satz 1 die wesentlichen Inhalte der vorgesehenen Änderungen der Vertragsbedingungen und ihre Hintergründe sowie eine Information über ihre Rechte nach § 43 Abs. 3 InvG in einer verständlichen Art und Weise mittels eines dauerhaften Datenträgers gem. § 43 Abs. 5 InvG zu übermitteln.
4. Die Änderungen treten frühestens am Tag nach ihrer Bekanntmachung im elektronischen Bundesanzeiger in Kraft, im Falle von Änderungen der Kosten und der Anlagegrundsätze jedoch nicht vor Ablauf von 3 Monaten nach der entsprechenden Bekanntmachung.

§ 23 Erfüllungsort, Gerichtsstand

1. Erfüllungsort ist der Sitz der Gesellschaft.
2. Hat der Anleger im Inland keinen allgemeinen Gerichtsstand, so ist der Sitz der Gesellschaft Gerichtsstand.

Besondere Vertragsbedingungen

Besondere Vertragsbedingungen zur Regelung des Rechtsverhältnisses zwischen den Anlegern und der **BNY Mellon Service Kapitalanlage-Gesellschaft mbH**, Frankfurt am Main, (nachstehend „Gesellschaft“ genannt) für das von der Gesellschaft verwaltete Sonstige Sondervermögen **TAMAC Global Managers Fund**, die nur in Verbindung mit den für das jeweilige Sondervermögen von der Gesellschaft aufgestellten „Allgemeinen Vertragsbedingungen“ gelten.

ANLAGEGRUNDSÄTZE UND ANLAGEGRENZEN

§ 1 Vermögensgegenstände

Die Gesellschaft darf für das Sondervermögen folgende Vermögensgegenstände erwerben:

1. Wertpapiere gemäß § 47 InvG,
2. Geldmarktinstrumente gemäß § 48 InvG,
3. Bankguthaben gemäß § 49 InvG,
- 4a. Investmentanteile gemäß § 50 InvG;
- 4b. Anteile an Publikumssondervermögen nach Maßgabe der §§ 66 bis 82 InvG, Anteile an ausländischen Investmentvermögen, die hinsichtlich der Anlagepolitik Anforderungen unterliegen, die denen nach §§ 66 bis 82 InvG vergleichbar sind (im Folgenden als „Anteile an Immobilien-Sondervermögen“ oder „Immobilien-Sondervermögen“ bezeichnet);
- 4c. Anteile an Publikumssondervermögen nach Maßgabe der §§ 83 bis 86 InvG, Anteile an ausländischen Investmentvermögen, die hinsichtlich der Anlagepolitik Anforderungen unterliegen, die denen nach §§ 83 bis 86 InvG vergleichbar sind und Aktien von Investmentaktiengesellschaften deren Satzung eine den §§ 83 bis 86 InvG vergleichbare Anlagepolitik vorsieht (im Folgenden als „Anteile an Gemischten Sondervermögen“ oder „Gemischte Sondervermögen“ bezeichnet);
- 4d. Anteile an Publikumssondervermögen nach Maßgabe der §§ 90g bis 90k InvG, Anteile an ausländischen Investmentvermögen, die hinsichtlich der Anlagepolitik Anforderungen unterliegen, die denen nach § 112 InvG vergleichbar sind und Aktien von Investmentaktiengesellschaften, deren Satzung eine den §§ 90g bis 90k InvG vergleichbare Anlageform vorsieht, sowie Anteile an vergleichbaren ausländi-

schen Investmentvermögen, soweit diese Sondervermögen oder die Investmentaktiengesellschaft ihre Mittel nicht selbst in andere Investmentvermögen anlegen (im Folgenden als „Anteile an Sonstigen Sondervermögen“ oder Sonstige Sondervermögen“ bezeichnet) sowie

- 4e. Anteile an Sondervermögen mit zusätzlichen Risiken nach Maßgabe des § 112 InvG, Anteile an ausländischen Investmentvermögen, die hinsichtlich der Anlagepolitik Anforderungen unterliegen, die denen nach § 112 InvG vergleichbar sind und Aktien von Investmentaktiengesellschaften deren Satzung eine dem § 112 InvG vergleichbare Anlageform vorsieht, sowie Anteile an vergleichbaren ausländischen Investmentvermögen, soweit diese Sondervermögen oder die Investmentaktiengesellschaft ihre Mittel nicht selbst in andere Investmentvermögen anlegen (im Folgenden als „Anteile an Sondervermögen mit zusätzlichen Risiken“ oder „Sondervermögen mit zusätzlichen Risiken“ bezeichnet),
5. Derivate gemäß § 2 Absatz 4 Nr. 3 InvG,
6. Sonstige Anlageinstrumente gemäß § 52 InvG,
7. Edelmetalle,
8. unverbrieft Darlehensforderungen,
9. Unternehmensbeteiligungen, wenn der Verkehrswert dieser Beteiligung ermittelt werden kann.

§ 2 Anlagegrenzen

1. Die Gesellschaft darf insgesamt bis zu 100 Prozent des Wertes des Sondervermögens in Wertpapierennach Maßgabe des § 5 der „Allgemeinen Vertragsbedingungen“ anlegen.
2. Die Gesellschaft darf insgesamt bis zu 100 Prozent des Wertes des Sondervermögens in Geldmarktinstrumenten nach Maßgabe des § 6 der „Allgemeinen Vertragsbedingungen“ anlegen.
3. Bis zu 100 Prozent des Wertes des Sondervermögens dürfen in Bankguthaben nach Maßgabe des § 7 Satz 1 der „Allgemeinen Vertragsbedingungen“ gehalten werden.
4. Bis zu 100 Prozent des Wertes des Sondervermögens dürfen in Investmentanteile gemäß § 1 Ziff. 4 a, in Anteile an Immobilien-Sondervermögen im Sinne des § 1 Ziff. 4 b und

in Anteile an gemischten Sondervermögen im Sinne des § 1 Ziff. 4 c angelegt werden.

- a) Für das Sondervermögen können bis zu einer Höhe von 100 Prozent Anteile an in- oder ausländischen Sondervermögen erworben werden, die nach ihren Vertragsbedingungen vorwiegend in Aktien investiert sind (Aktienfonds).
- b) Für das Sondervermögen können bis zu einer Höhe von 100 Prozent Anteile an in- oder ausländischen Sondervermögen erworben werden, die nach ihren Vertragsbedingungen vorwiegend in zinstragende Wertpapiere investiert sind (Rentenfonds).
- c) Für das Sondervermögen können bis zu einer Höhe von 100 Prozent Anteile an in- oder ausländischen Sondervermögen erworben werden, die nach ihren Vertragsbedingungen vorwiegend in Bankguthaben oder Geldmarktinstrumenten investieren. .
- d) Für das Sondervermögen können bis zu einer Höhe von 100 Prozent Anteile an in- oder ausländischen Immobilien-Sondervermögen im Sinne von § 1 Ziff. 4 b erworben werden, die ihrerseits nach den Vertragsbedingungen folgende Immobilien-Investitionen vorsehen können:
 - Mietwohngrundstücke, Geschäftsgrundstücke, gemischt genutzte Grundstücke, Grundstücke im Zustand der Bebauung, unbebaute Grundstücke, Erbbaurechte, Rechte in der Form des Wohnungseigentums, Teileigentums, Wohnungs- und Teilerbbaurechts, Beteiligungen an Immobilien-Gesellschaften.
- e) Für das Sondervermögen können bis zu einer Höhe von 100 Prozent Anteile an in- oder ausländischen Gemischten Sondervermögen im Sinne von § 1 Ziff. 4 c erworben werden, die ihrerseits nach den Vertragsbedingungen folgende Investitionen vorsehen können: Wertpapiere, Geldmarktinstrumente, Bankguthaben, Investmentanteile nach § 50 InvG, Derivate, Sonstige Anlageinstrumente gemäß § 52 InvG, Anteile an Sondervermögen gemäß § 84 Abs. 1 Nr. 2 InvG, Aktien an Investmentaktiengesellschaften gemäß § 84 Abs. 1 Nr. 3 InvG.

5. Bis zu 30 Prozent des Wertes des Sondervermögens dürfen in in- oder ausländische Sondervermögen mit zusätzlichen Risiken im Sinne von § 1 Ziff. 4 e investiert werden, dabei können alle Arten von in- oder ausländischen Sonder-

vermögen mit zusätzlichen Risiken im Sinne von § 1 Ziff. 4 e erworben werden.

- a) Die in- oder ausländischen Sondervermögen mit zusätzlichen Risiken im Sinne von § 1 Ziff. 4 e können folgende Anlagestrategien verfolgen:
 - Distressed Securities: Für diese Strategie werden Aktien, Anleihen oder andere Emissionen von Unternehmen erworben, die sich in der Regel in operationalen oder finanziellen Schwierigkeiten, im Insolvenzverfahren oder in einer längeren Restrukturierungsphase befinden, um von etwaigen positiven Entwicklungen überproportional profitieren zu können.
 - Makroökonomisch: Bei der Makroökonomischen Strategie werden Entwicklungen in der Wirtschaft und Politik analysiert, um daraus mögliche Auswirkungen auf die Finanzmärkte zu erkennen und entsprechend der Analyse in die diesen Märkten zugrunde liegenden Vermögensgegenstände zu investieren;
 - Long/Short Strategie: Durch die Long/Short-Strategie werden Long-Positionen in Vermögensgegenständen oder Derivaten mit Leerverkäufen von anderen Vermögensgegenständen bzw. Derivaten kombiniert;
 - Relative Value: Diese Strategie versucht, unterschiedliche Bewertungen zwischen einzelnen Vermögensgegenständen zu nutzen, indem sie auf den relativen Wert eines Vermögensgegenstandes zu einem anderen Vermögensgegenstand oder zu den gleichen Vermögensgegenständen in einem anderen Markt abstellen;
- b) Die in- oder ausländischen Sondervermögen mit zusätzlichen Risiken im Sinne von § 1 Ziff. 4 e können im jeweils zulässigen Umfang im Rahmen ihrer Anlagestrategie zur Steigerung des Investitionsgrades Kredite aufnehmen oder Derivate einsetzen und Leerverkäufe durchführen.
- c) Die in- oder ausländischen Sondervermögen mit zusätzlichen Risiken im Sinne von § 1 Ziff. 4 e unterliegen keinen Beschränkungen hinsichtlich der Anlage ihrer Mittel in Bankguthaben und Geldmarktinstrumenten.
- d) Die Gesellschaft darf nicht in mehr als zwei Sondervermögen mit zusätzlichen Risiken im Sinne von § 1 Ziff. 4 e vom gleichen Emittenten oder Fondsmanager und nicht

- in andere ausländische Sondervermögen mit Zusätzlichen Risiken im Sinne von § 1 Ziff. 4 e aus Staaten anlegen, die bei der Bekämpfung der Geldwäsche nicht im Sinne internationaler Vereinbarungen kooperieren.
- e) Die Auswahl der Zielfonds erfolgt anhand der Vertragsbedingungen, Satzung und Prospekte.
- f) Ausländische Sondervermögen mit zusätzlichen Risiken im Sinne von § 1 Ziff. 4 e dürfen nur erworben werden, wenn deren Vermögensgegenstände von einer Depotbank oder einem Prime Broker verwahrt werden oder die Funktionen der Depotbank von einer anderen vergleichbaren Einrichtung wahrgenommen werden.
6. Bis zu 30 Prozent des Wertes des Sondervermögens dürfen in Anteile an Sonstigen Sondervermögen im Sinne von § 1 Ziff. 4 d gemäß der folgenden Grundsätze angelegt werden:
- a) Bei der Auswahl erwerbbarer Anteile an Sonstigen Sondervermögen im Sinne von § 1 Ziff. 4 d richtet sich die Gesellschaft nach deren Anlagebestimmungen und/oder deren aktuellen Halbjahres- bzw. Jahresberichten. Es kann in allen Arten an Anteilen von in- und ausländischen Sondervermögen im Sinne von § 1 Ziff. 4 d investiert werden, eine gesonderte geographische, thematische oder strategische Ausrichtung ist nicht erforderlich. Der Einsatz von Derivaten kann in zulässigem Umfang erfolgen.
- b) Zusammen mit Anteile an Sondervermögen mit zusätzlichen Risiken im Sinne des § 1 Ziff. 4 e dürfen in Anteile an Sonstigen Sondervermögen im Sinne des § 1 Ziff. 4 d nur maximal 30 Prozent des Wertes des Sondervermögens angelegt werden.
- c) In den erwerbbaaren Sonstigen Investmentvermögen im Sinne des § 1 Ziff. 4 d dürfen für gemeinschaftliche Rechnung der Anleger kurzfristige Kredite nur bis zur Höhe von 20 Prozent des Wertes dieses Sonstigen Investmentvermögens im Sinne des § 1 Ziff. 4 d sowie nur aufgenommen werden, wenn die Bedingungen der Kreditaufnahme marktüblich sind und dies in den Vertragsbedingungen dieses Sonstigen Investmentvermögens vorgesehen ist.
- d) Die Gesellschaft darf nicht in mehr als zwei Sonstige Sondervermögen im Sinne von § 1 Ziff. 4 d vom gleichen Emittenten oder Fondsmanager und nicht in andere ausländische Sonstige Sondervermögen im Sinne von § 1 Ziff.4 d aus Staaten anlegen,
- die bei der Bekämpfung der Geldwäsche nicht im Sinne internationaler Vereinbarungen kooperieren.
- e) Ausländische Sonstige Sondervermögen im Sinne des § 1 Ziff. 4 d, dürfen nur erworben werden, wenn deren Vermögensgegenstände von einer Depotbank oder einem Prime Broker verwahrt werden oder die Funktionen der Depotbank von einer anderen vergleichbaren Einrichtung wahrgenommen werden.
- f) Erwerbbaare Sonstige Sondervermögen im Sinne des § 1 Ziff. 4 d dürfen keine Vermögensgegenstände verkaufen, die im Zeitpunkt des Geschäftsabschlusses nicht zum Investmentvermögen gehören (Leerverkaufsverbot).
7. Für das Sondervermögen können alle Arten von Derivaten im Sinne des § 2 Absatz 4 InvG erworben im nachfolgend beschriebenen Umfang erworben werden:
- g) Bis zu 100 Prozent des Wertes des Sondervermögens können in Derivate im Sinne des § 51 Absatz 1 InvG angelegt werden.
- h) In Derivate, welche nicht die Voraussetzungen des § 51 Absatz 1 InvG erfüllen, können insgesamt bis zu 30 Prozent des Wertes des Sondervermögens angelegt werden, wobei die für Rechnung des Sondervermögens gehaltenen Edelmetalle und unverbrieften Darlehensforderungen auf diese Grenze anzurechnen sind.
8. Für das Sondervermögen können alle Arten von Edelmetallen im Sinne des § 90h Absatz 1 Nr. 4 InvG erworben werden, wobei unter Anrechnung der für das Sondervermögen gehaltenen unverbrieften Darlehensforderungen und Derivaten, welche nicht den Anforderungen des § 51 Absatz 1 InvG entsprechen, insgesamt bis zu 30 Prozent des Wertes des Sondervermögens in Edelmetallen angelegt werden können.
9. Für das Sondervermögen können alle Arten von unverbrieften Darlehensforderungen im Sinne des § 90h Absatz 1 Nr. 5 InvG erworben werden, wobei unter Anrechnung der für das Sondervermögen gehaltenen Edelmetalle und Derivaten, welche nicht den Anforderungen des § 51 Absatz 1 InvG entsprechen, insgesamt bis zu 30 Prozent des Wertes des Sondervermögens in unverbrieften Darlehensforderungen angelegt werden können.
10. Für das Sondervermögen können alle Arten von Unternehmensbeteiligungen im Sinne des § 90h Absatz 1 Nr. 3 InvG erworben werden

11. Eine Mindestliquidität im Sinne von § 90j Abs. 3 Nr. 3 InvG muss nicht gehalten werden.

§ 3 Anlageausschuss

Die Gesellschaft kann sich bei der Auswahl der für das Sondervermögen anzuschaffenden oder zu veräußernden Vermögensgegenstände des Rates eines Anlageausschusses bedienen.

ANTEILKLASSEN

§ 4 Anteilklassen

Alle Anteile haben gleiche Rechte; verschiedene Anteilklassen gemäß § 16 Absatz 2 der „Allgemeinen Vertragsbedingungen“ werden nicht gebildet.

AUSGABEPREIS, RÜCKNAHMEPREIS, RÜCKNAHME VON ANTEILEN UND KOSTEN

§ 5 Anteilscheine

Die Anleger sind an den jeweiligen Vermögensgegenständen des Sondervermögens in Höhe ihrer Anteile als Miteigentümer nach Bruchteilen beteiligt.

§ 6 Ausgabe- und Rücknahmepreis

1. Der Ausgabeaufschlag beträgt bis zu 5 Prozent des Anteilwertes. Es steht der Gesellschaft frei, einen niedrigeren Ausgabeaufschlag zu berechnen oder von der Berechnung eines Ausgabeaufschlags abzusehen. Ein Rücknahmeabschlag wird nicht erhoben.
2. Abweichend von § 18 Absatz 3 der „Allgemeinen Vertragsbedingungen“ ist der Abrechnungsstichtag für Anteilabrufe und Rücknahmeaufträge spätestens der übernächste auf den Eingang des Anteilabrufs- bzw. Rücknahmeauftrags folgende Wertermittlungstag.

§ 7 Kosten

1. Die Gesellschaft erhält für die Verwaltung des Sondervermögens aus dem Sondervermögen eine tägliche Vergütung in Höhe von bis zu 0,30 Prozent p.a. des Sondervermögens auf Basis des börsentäglich ermittelten Inventarwertes; mindestens jedoch € 40.000,- p.a.. Die Verwaltungsvergütung kann dem Sondervermögen jederzeit entnommen werden.

Darüber hinaus ist die Gesellschaft berechtigt, zur Vergütung eines externen Beraters oder Portfolioverwalters, eine Vergütung in Höhe von bis zu 0,5 Prozent p.a. des Sondervermögens auf Basis des börsentäglich ermittelten Inventarwertes entnehmen. Die

Verwaltungsvergütung wird im Sondervermögen zurückgestellt und kann dem Sondervermögen jederzeit entnommen werden.

Darüber hinaus ist die Gesellschaft berechtigt dem Sondervermögen, zur Vergütung des Portfolioverwalters bzw. des Portfoliobersaters eine erfolgsbezogene Vergütung zu entnehmen. Die erfolgsbezogene Vergütung beträgt bis zu 10 Prozent des Betrages, um den die Wertentwicklung des Fonds im Kalenderquartal die Performance des EONIA-Geldmarktsatzes übersteigt. Dabei unterliegt die erfolgsbezogene Vergütung dem High-Watermark-Prinzip, d.h. der um Ausschüttungen bereinigte Kurs des Fonds muss über den Kursen der vorherigen Kalenderquartale liegen. Die erfolgsbezogene Vergütung wird täglich berechnet und zurückgestellt. Eine zum Kalenderquartalsende zurückgestellte erfolgsbezogene Vergütung kann jederzeit entnommen werden. Ein Reset der High-Watermark kann nach Ablauf des dritten Geschäftsjahres und danach alle drei Jahre erfolgen.

2. Die Depotbank kann für ihre Tätigkeit aus dem Sondervermögen eine tägliche Vergütung von bis zu 0,05 Prozent p.a. des Sondervermögens auf der Basis des börsentäglich ermittelten Inventarwertes erhalten, mindestens jedoch € 15.000,- p.a.. Die Depotbankvergütung kann dem Sondervermögen jederzeit entnommen werden.
3. Neben den vorgenannten Vergütungen gehen die folgenden Aufwendungen zu Lasten des Sondervermögens:
 - a) im Zusammenhang mit dem Erwerb und der Veräußerung von Vermögensgegenständen entstehende Kosten;
 - b) bankübliche Depotgebühren, gegebenenfalls einschließlich der banküblichen Kosten für die Verwahrung ausländischer Wertpapiere im Ausland;
 - c) Kosten für den Druck und Versand der für die Anleger bestimmten Jahres- und Halbjahresberichte, Factsheets sowie der Verkaufsprospekte;
 - d) Kosten der Bekanntmachung der Jahres- und Halbjahresberichte, der Ausgabe- und Rücknahmepreise und gegebenenfalls der Ausschüttungen und des Auflösungsberichtes;
 - e) Kosten für die Prüfung des Sondervermögens durch den Abschlussprüfer der Gesellschaft;
 - f) Kosten für die Bekanntmachung der Besteuerungsgrundlagen und der

Bescheinigung, dass die steuerlichen Angaben nach den Regeln des deutschen Steuerrechts ermittelt wurden; falls das Sondervermögen auch im Ausland vertrieben wird, ist die Gesellschaft berechtigt, für die Ermittlung und Veröffentlichung der Steuerdaten im Ausland, zusätzlich zu der in Absatz 1 genannten Vergütung bis zu € 3.000,- p.a., sowie die in diesem Zusammenhang anfallenden externen Kosten, dem Sondervermögen zu entnehmen;

- g) im Zusammenhang mit den Kosten der Verwaltung und Verwahrung eventuell entstehende Steuern;
 - h) Kosten für die Geltendmachung und Durchsetzung von Rechtsansprüchen des Sondervermögens; darüber hinaus kann die Gesellschaft in Fällen, in denen für das Sondervermögen gerichtlich oder außergerichtlich streitige Ansprüche durchgesetzt werden, eine Vergütung in Höhe von bis zu 15 Prozent der für das Sondervermögen vereinnahmten Beträge berechnen;
 - i) Kosten für die Umschreibung der Globalurkunden des Sondervermögens nach Anteiltransaktionen;
 - j) die Fondszulassungs- und Fondsregistrierungsgebühren der Aufsichtsbehörden und/oder Kosten für die Registrierung der Anteile zum öffentlichen Vertrieb in verschiedenen Ländern, diejenigen der Repräsentanten, steuerlicher Vertreter und der Zahlstellen in den Ländern, in denen die Anteile zum öffentlichen Vertrieb zugelassen sind, bzw. werden;
 - k) die Kosten, die im Zusammenhang mit der technischen Einrichtung der Maßnahmen zur Messung und Analyse der Performance und des Marktrisikos des Sondervermögens entstehen.
4. Die Gesellschaft hat im Jahresbericht und im Halbjahresbericht den Betrag der Ausgabeaufschläge und Rücknahmeabschläge offen zu legen, die dem Sondervermögen im

Berichtszeitraum für den Erwerb und die Rücknahme von Anteilen im Sinne des § 1 Ziff. 4 berechnet worden sind. Beim Erwerb von Anteilen, die direkt oder indirekt von der Gesellschaft selbst oder einer anderen Gesellschaft verwaltet werden, mit der die Gesellschaft durch eine wesentliche unmittelbare oder mittelbare Beteiligung verbunden ist, darf die Gesellschaft oder die andere Gesellschaft für den Erwerb und die Rücknahme keine Ausgabeaufschläge und Rücknahmeabschläge berechnen. Die Gesellschaft hat im Jahresbericht und im Halbjahresbericht die Vergütung offen zu legen, die dem Sondervermögen von der Gesellschaft selbst, von einer anderen Kapitalanlagegesellschaft, einer Investmentaktiengesellschaft oder einer anderen Gesellschaft, mit der die Gesellschaft durch eine wesentliche unmittelbare oder mittelbare Beteiligung verbunden ist oder einer ausländischen Investment-Gesellschaft, einschließlich ihrer Verwaltungsgesellschaft als Verwaltungsvergütung für die im Sondervermögen gehaltenen Anteile berechnet wurde.

ERTRAGSVERWENDUNG UND GESCHÄFTSJAHR

UND

§ 8 Thesaurierung

Die Gesellschaft legt die während des Geschäftsjahres für Rechnung des Sondervermögens angefallenen und nicht zur Kostendeckung verwendeten Zinsen, Dividenden und sonstigen Erträge – unter Berücksichtigung des zugehörigen Ertragsausgleichs – sowie die Veräußerungsgewinne im Sondervermögen wieder an.

§ 9 Geschäftsjahr

Das Geschäftsjahr des Sondervermögens beginnt am 01.07. und endet am 30.06.

Verwaltungsgesellschaft

BNY Mellon Service
Kapitalanlage-Gesellschaft mbH
MesseTurm, Friedrich-Ebert-Anlage 49
60327 Frankfurt am Main

Postanschrift:
Postfach 11 02 36
60037 Frankfurt am Main

Telefon: (069) 12014 2000
Telefax: (069) 12014 2671

Gezeichnetes und eingezahltes Eigenkapital:
€ 5,0 Mio.

Haftendes Eigenkapital:
€ 5,5 Mio.

Gesellschafter der BNY Mellon Service Kapitalanlage-Gesellschaft mbH ist zu 100 Prozent die The Bank of New York Mellon SA/NV , Brüssel

Registergericht: Frankfurt am Main
HRB 53283

Depotbank

The Bank of New York Mellon SA/NV
Asset Servicing Niederlassung Frankfurt am Main
MesseTurm, Friedrich-Ebert-Anlage 49
60327 Frankfurt am Main

Haftendes Eigenkapital:
€ 1,211 Mrd.

Geschäftsführung

Thomas Grünewald (Sprecher)
Mitglied des Börsenrates

Udo Hirschhäuser

Katarina Melvan

Aufsichtsrat

Jürgen P. Frank (Vorsitzender)
Sprecher der Niederlassungsleitung der The Bank of New York Mellon SA/NV, Asset Servicing, Niederlassung Frankfurt am Main

Thomas Brand (Stellvertretender Vorsitzender)
The Bank of New York Mellon SA/NV, Asset Servicing, Niederlassung Frankfurt am Main

Prof. Dr. Hartwig Webersinke
Dekan der Fakultät Wirtschaft und Recht an der Hochschule Aschaffenburg

Portfoliomanager

Thomé Asset Management & Asset Controlling (TAMAC)
The Stables
Druids Lodge
Salisbury
SP3 4UN, United Kingdom

Abschlussprüfer

KPMG AG Wirtschaftsprüfungsgesellschaft
The Squire
Am Flughafen
60549 Frankfurt am Main

Aufsichtsbehörde

Bundesanstalt für Finanzdienstleistungsaufsicht
Marie-Curie-Str. 24-28
60439 Frankfurt am Main

Alle Angaben Stand November 2012